

Instalacja zewnętrzna zewnętrzna

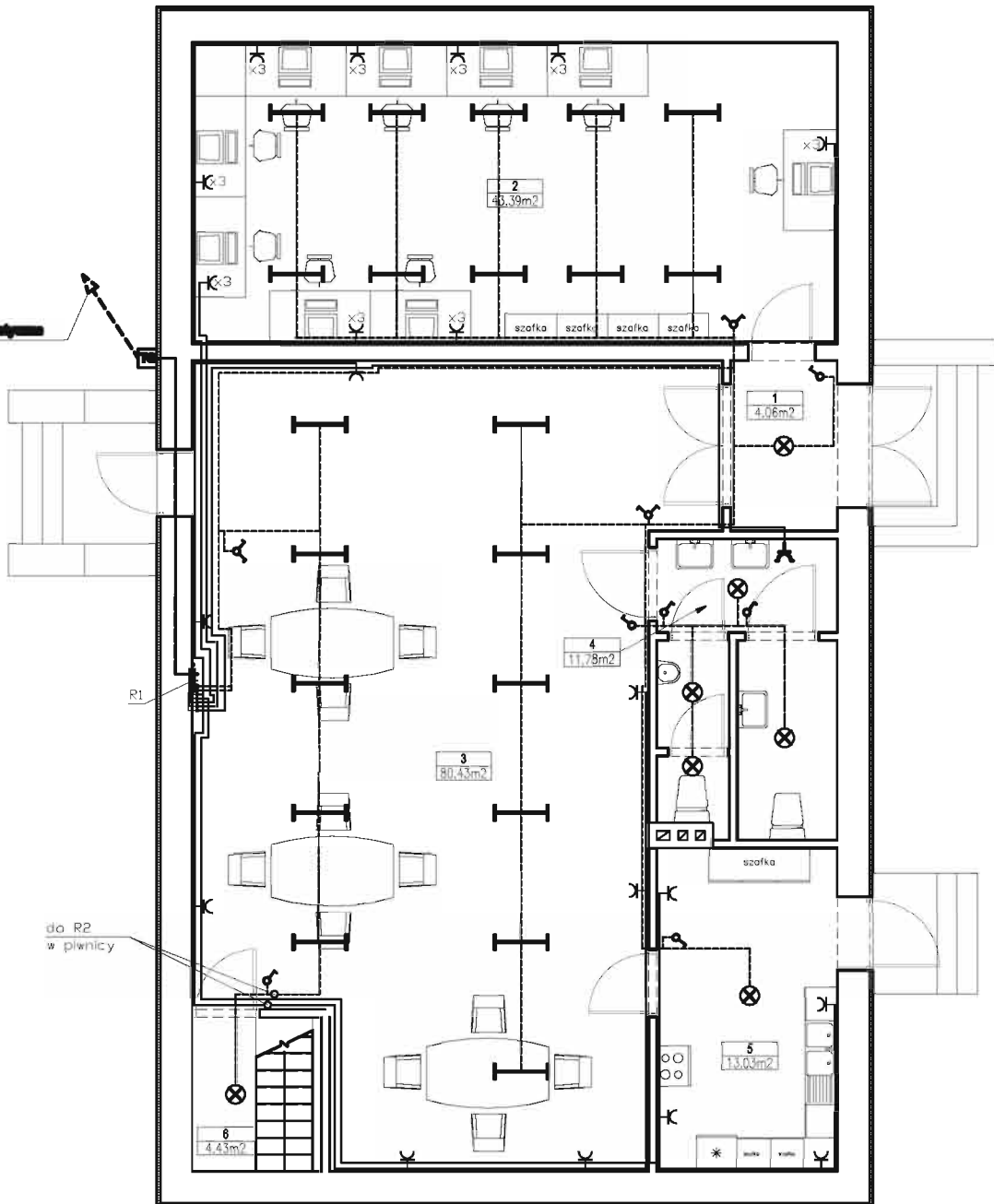

**Tabela zestawienia powierzchni**

Numer	Nazwa	Mat. podłogi	Powierzchnia	Obwód
1	Wiatrołap	parkiet	4.06m <sup>2</sup>	8.28 m
2	Sala komputerowa	parkiet	43.39m <sup>2</sup>	28.28 m
3	Świetlica	parkiet	80.43m <sup>2</sup>	40.06 m
4	WC	pos. ceramiczna	11.78m <sup>2</sup>	14.40 m
5	Zaplecze gastronomiczne	pos. ceramiczna	13.03m <sup>2</sup>	15.05 m
6	Klatka schodowa	parkiet	4.43m <sup>2</sup>	8.46 m
			157.13m <sup>2</sup>	

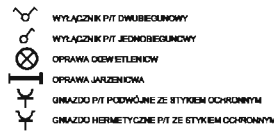

- Instalacje elektryczne w budynku wykonać jako podtynkowa wg. oznaczeń następujących rodzajów przewodów:
  - instalacja oświetleniowa - YDYp3x1,5mm<sup>2</sup>-750V
  - instalacja gniazd wtykowych w wszystkich pomieszczeniach oprócz WC - YDYp3x2,5mm<sup>2</sup>-750V
  - instalacja gniazd wtykowych w WC - YDYp3x2,5mm<sup>2</sup>-750V
- Łączniki instalacji oświetleniowej instal. na wys 1,3m od poziomu posadzki
- Instalacje układać na wysokości 0,25m od posadzki a w wejściach w posadzce
- Wypusty do opraw oświetleniowych nad unywalkami w WC nad zlewozmywakami oraz kinkiety instalować na +2m od posadzki.
- Gniazda wtykowe ogólnego przeznaczenia instalować na wysokościach:
  - + 0,3m w pokojach i przedpokojach
  - + 1,3 w WC i zapleczu gastronomicznym
- Opiszę bryzgoszczelny instalować wtykowo.

<b>A. M. NIERUCHOMOŚCI</b>		
Dane obiektu	Remont świetlicy wiejskiej, dz. nr 108/S, 82-460 Stary Dzierzgoń	Branzja Elektryczna
Inwestor	Urząd Gminy w Starym Dzierzgoniu, 82-460 Stary Dzierzgoń	Data Marzec 2009
Kreślił	Andrzej Mazurkiewicz	Skala: 1:100
Projektował	Zbigniew Wdowiak upr. nr 467/EI/86	Nr. rysunku
Tytuł rysunku	RZUT PRZYZIEMIA WEW. INSTALACJE ELEKTRYCZNE.	

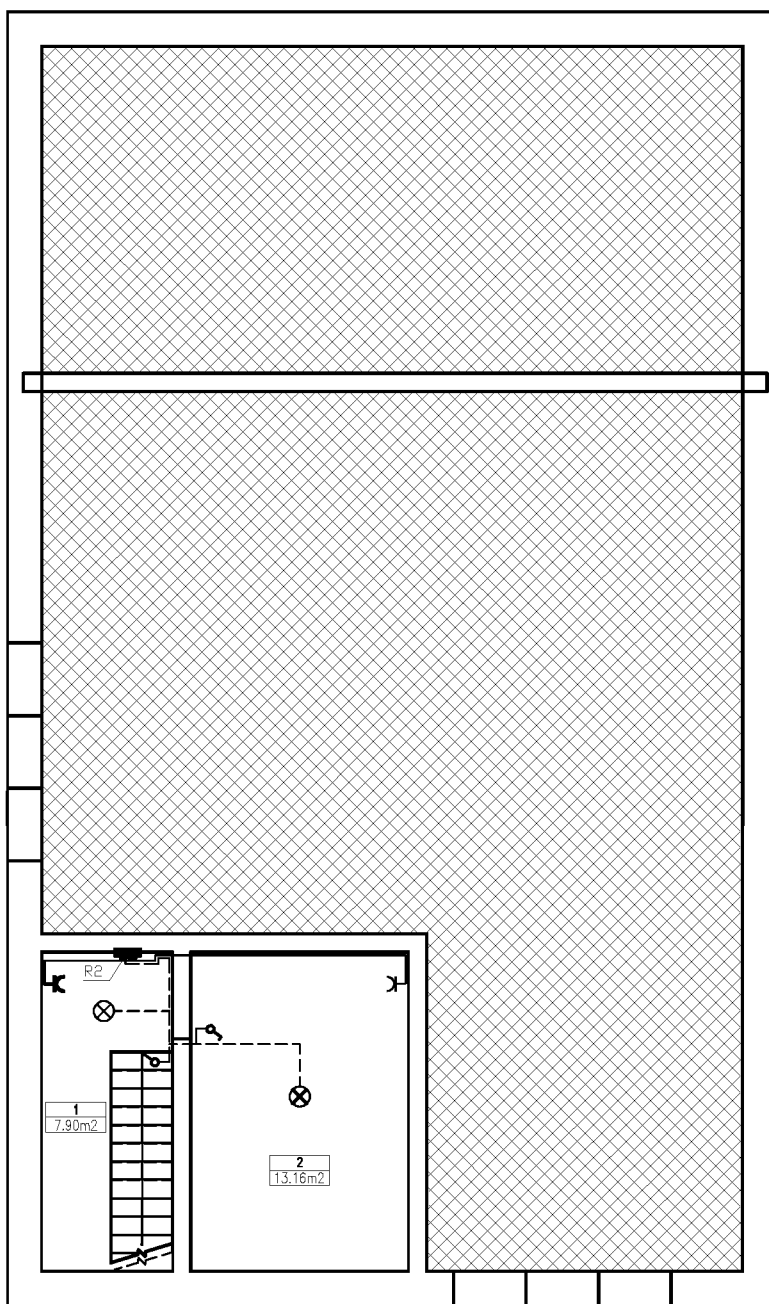

**Tabela zestawienia powierzchni**

Numer	Nazwa	Mat. podłogi	Powierzchnia	Obwód
1	Pom. gospodarcze	pos. betonowa	7.90m <sup>2</sup>	12.39 m
2	Pom. gospodarcze	pos. betonowa	13.16m <sup>2</sup>	14.78 m
			21.06m <sup>2</sup>	

### A. M. NIERUCHOMOŚCI

Dane obiektu	Remont świetlicy wiejskiej, dz. nr 108/3, 82-460 Stary Dzierzgoń	Branża Elektryczna
Inwestor	Urząd Gminy w Starym Dzierzgoniu, 82-460 Stary Dzierzgoń	Data Marzec 2009
Kreślił	Andrzej Mazurkiewicz	Skala: 1:100
Projektował	Zbigniew Wdowiak upr. nr 467/EI/88	Nr. rysunku
Tytuł rysunku	RZUT PIWNICY WEW. INSTALACJE ELEKTRYCZNE.	

**układ TN-C-S  
R-1  
3x6S p/ł PCV**

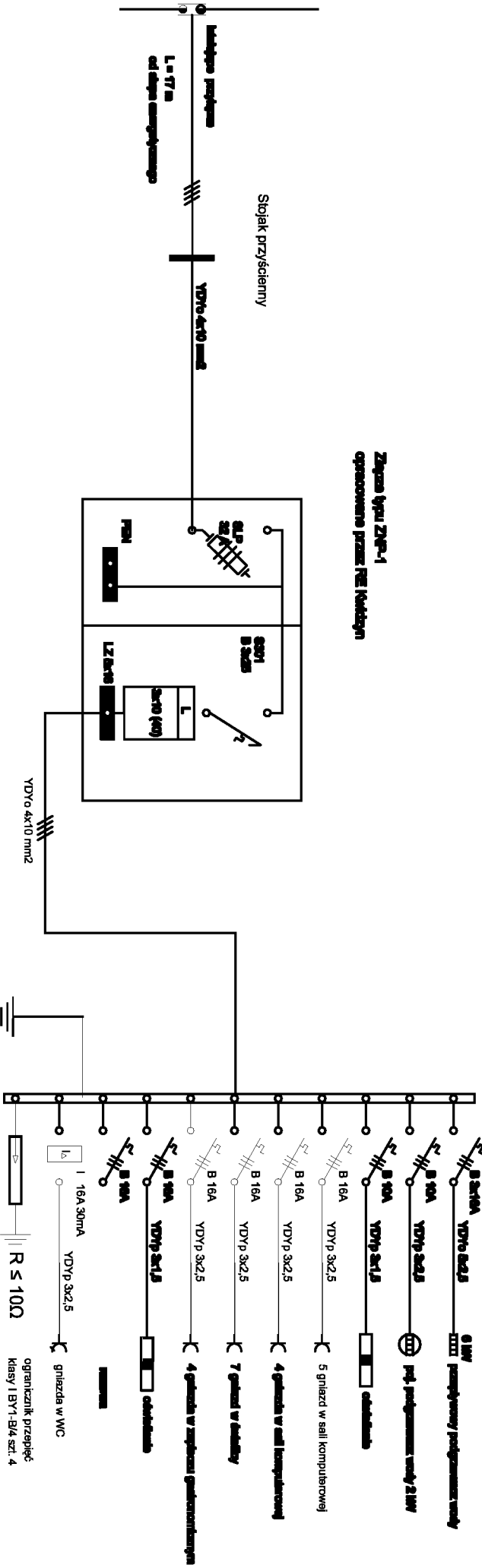

**A. M. NIERUCHOMOŚCI**

<b>Dane obiektu</b>	Remont sanitariaty wapieli, dz. nr 10393, 82-400 Stary Dąbrogoszcz	<b>Biuro</b>	Elektryczna
<b>Inwestor</b>	Urząd Gminy w Starym Dąbrogoszczu, 82-400 Stary Dąbrogoszcz	<b>Data</b>	Marzec 2009
<b>Krocieb</b>	Andrzej Mazarzewicz	<b>Stwierdzenie</b>	
<b>Projektant</b>	Zbigniew Wesołek, upr. nr 46378/08	<b>Nr. projektu</b>	
<b>Tytuł projektu</b>	<b>WEM. INSTALACJE ELEKTRYCZNE I ROZMOWIOWE</b>		

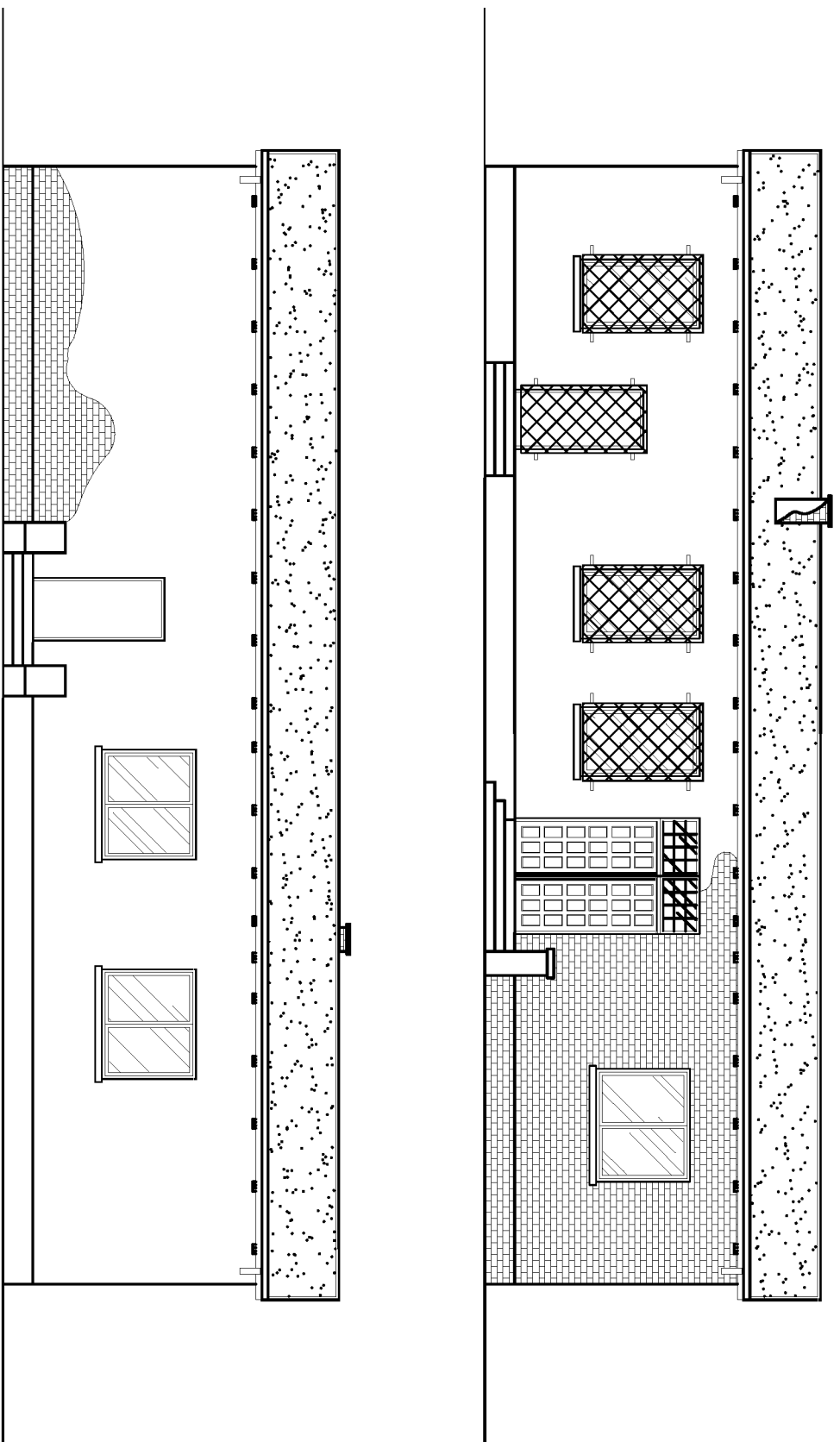

**A. M. NIERUCHOMOŚCI**

Dana obiektu	Remont siedziby władz, dz. nr 1083, 83-400 Stary Dąbrogni	Stanisław Inwentaryzacja
Inwestor	Urząd Gminy w Starym Dąbrogniu, 83-400 Stary Dąbrogni	Data Mierzo 2009
Kreślił	Andrzej Maczulisz	Skala: 1:100
Inwentaryzował	Andrzej Maczulisz upr. nr 1632/ EB01	Nr. rysunku
Tytuł rysunku	ELEWACJA FRONTOWA I TYLNA - INWENTARYZACJA	

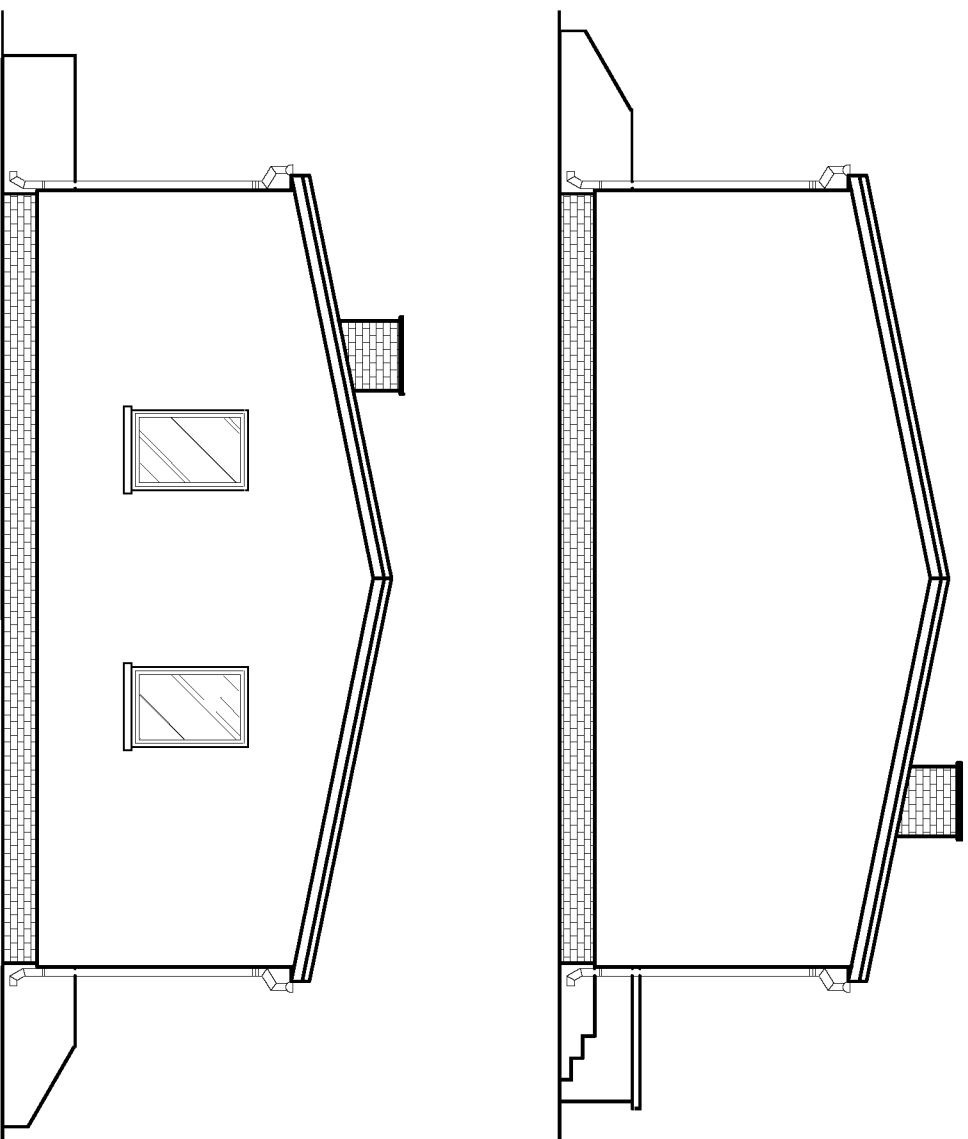

### A. M. NIERUCHOMOŚCI

<b>Dane obiektu</b>	Remont statystyki wojewódzkiej, dz. nr 10879, 62-400 Stary Daleszyce	Branża Architektura
<b>Inwestor</b>	Urząd Gminy w Starym Daleszycach, 62-400 Stary Daleszyce	Data Mierząco 2009
<b>Kwalifikacja</b>	Andrzej Skrzaniński	Skala: 1:100
<b>Projektant</b>	Andrzej Skrzaniński ulp. nr 1032/ EB91	Nr. rysunku
<b>Tytuł rysunku</b>	ELEWACJE SZCZYTOWE	

**WEWNĘTRZNE INSTALACJE WODNO  
- KANALIZACYJNE**

## **ZAWARTOŚĆ OPRACOWANIA:**

### 1. Część opisowa:

- 1.1. opis techniczny wewnętrznej instalacji wodociągowej;
- 1.2. opis techniczny wewnętrznej instalacji kanalizacyjnej;

### 2. Część rysunkowa:

- 2.1. rzut przyziemia – wewn. instalacje wod.-kan.;
- 2.2. wewn. instalacje wod. -kan. – rozwinięcie;

## **1.1. Instalacja wodociągowa**

### **1.1.1. Dane ogólne:**

Budynek zaopatrywany w wodę jest z istniejącej sieci wodociągowej przyłączem dn 32 PE wprowadzonym do budynku.

Do pomiaru rozbioru wody pitnej zamontowany jest zestaw wodomierzowy, w którego skład wchodzi wodomierz skrzydełkowy typu filtr siatkowy typu oraz zawór antyskażeniowy.

### **1.1.2. Przewody i armatura:**

Projektuje się remont istniejącej instalacji wodociągowej wody zimnej z rur PE-Xc (polietylen sieciowany) łączony za pomocą złączek zaciskowych z zastosowaniem kształtek mosiężnych.

W miejscach podłączeń baterii i zaworów czerpalnych przewiduje się zastosowanie złączek metalowych gwintowanych. Do uszczelnienia łączników gwintowanych stosować taśmę lub pastę teflonową.

Rury wodociągowe układane w posadzce należy montować w karbonowych rurach osłonowych typu PESZEL. Przed zabetonowaniem rur należy przeprowadzić próbę szczelności na ciśnienie 1,5 razy większe od ciśnienia roboczego.

W miejscach przejść przez ściany i stropy zastosować otuliny ze specjalnego PE.

Wszystkie przewody rozprowadzające (woda zimna, c.w.u.), prowadzone w ściankach działowych i w bruzdach, należy zaizolować kształtkami z pianki poliuretanowej (np. TURBOLIT DG) o grubości izolacji 9mm.



Dobór urządzenia pomiarowego:

Do pomiaru poboru wody przyjmuje się wodomierz jednostronny Sensus Metering Systems Dn 20 +. Zawór antyzkażeniowy Dn25 typ EA-RV280. Wykonanie zestawu zgodnie z PN-B-10720, 1998 r.

1.1.3. Próby szczelności instalacji i badania odbiorcze:

Badania szczelności należy przeprowadzić przed zakryciem bruzd i kanałów, przed pomalowaniem elementów instalacji oraz przed wykonaniem instalacji cieplnej. Wartość ciśnienia próbnego należy przyjmować w wysokości 1,5-krotnego ciśnienia roboczego, lecz nie mniej niż 10 barów.

Podczas badania szczelności zabrania się podnoszenia wartości ciśnienia ponad wartość ciśnienia próbnego. Przed przystąpieniem do badań instalację skutecznie wypłukać wodą. Po napełnieniu instalacji wodą zimną i odpowietrzeniu należy dokonać starannego przeglądu instalacji (w szczególności połączeń i dławnic), w celu sprawdzenia, czy nie występują przecieki lub roszczenie.

Badanie należy przeprowadzić zgodnie z warunkami podanymi odpowiednio w tablicach 10 i 11 zamieszczonych w CORBIT INSTAL zeszyt. Nr 7.

Po zakończeniu wynikiem pozytywnym badania szczelności instalacji wodą zimną należy

Poddać ją badaniu wodą ciepłą o temperaturze 60<sup>0</sup>C.

Wyniki badań należy uznać za dodatnie jeżeli zakres badań przebiegł pozytywnie, w przeciwnym razie należy usunąć usterki i ponownie przeprowadzić badanie.

## **1.2. Instalacja kanalizacyjna**

### **1.2.1. Dane ogólne:**

Instalację kanalizacji sanitarnej projektuje się z rur polipropylenowych. Połączenia przewodów kielichowe – uszczelki dwuwargowe z pierścieniem rozprężającym. Przewody kanalizacyjne prowadzone pod posadzką wykonać z rur PCV.

Instalacja ma za zadanie odprowadzać ścieki sanitarne z budynku do istniejącej sieci kanalizacyjnej ks 200

### **1.2.2. Wytyczne wykonawcze:**

Przewody spustowe instalacji kanalizacyjnej powinny być wyprowadzone jako przewody wentylacyjne ponad dach, a także powyżej górnej krawędzi okien i drzwi znajdujących się w odległości poziomej mniejszej niż 4 m od wylotów rur. Piony nie wyprowadzone ponad dach zakończyć zaworami napowietrzającymi.

Przewody należy podwieszać do konstrukcji lub mocować do ścian pod każdym kielichem, ale w odstępach nie przekraczających 2 m lub zgodnie z instrukcjami i wytycznymi producenta. Odcinki pionów kanalizacyjnych przechodzących przez ściany układać w stalowych tulejach ochronnych.

Poziomy kanalizacyjne podposadzkowe układać na podsypce piaskowej. Przewody poziome łączące piony kanalizacyjne z głównym kanałem odpływowym ułożone będą pod posadzką na głębokości zabezpieczającej je przed przemarzaniem i uszkodzeniami mechanicznymi.

Opracował:

Andrzej Marciniak

upr. nr 1632/EI/91

# **Wewnętrzne instalacje elektryczne**

1. Przedmiot opracowania

2. Podstawa i zakres opracowania

3. Opis techniczny

4. Zestawienie podstawowych materiałów

5. Część rysunkowa:

5.1. Instalacja oświetlenia oraz gniazd wtykowych – piwnica;

5.2. Instalacja oświetlenia oraz gniazd wtykowych

5.3. Schemat instalacji;

## **1. Przedmiot opracowania:**

Przedmiotem niniejszego opracowania jest projekt budowlano – wykonawczy instalacji elektrycznej wewnętrznej budynku świetlicy wiejskiej w miejscowości Przezmark, gm. Stary Dzierzgoń na działce nr 108/3.

## **2. Podstawa opracowania i zakres opracowania:**

- zlecenie inwestora
- projekt branży budowlanej
- projekt branży sanitarnej

W zakresie niniejszego projektu mieszczą się:

- zewnętrzna linia zasilająca od tablicy głównej TG zlokalizowanej na zewnątrz istniejącego budynku.
- rozdzielnica R1;
- instalacja oświetlenia i gniazd wtykowych 230V;
- instalacja połączeń wyrównawczych.

### **3. Opis techniczny**

#### 3.1. Zasilanie

Budynek zasilany jest z istniejącego przyłącza energetycznego wykonanego zgodnie z warunkami przyłączeniowymi wydanymi przez zakład ENERGA S.A. o Kwidzyn.

Ogranicznik przepięć należy zamontować w zalicznikowej rozdzielnicy głównej R1.

Rolę wyłącznika pożarowego pełnić będzie wyłącznik przelicznikowy.

Złącze trójfazowe pomiarowe zostanie zainstalowane na zewnątrz budynku.

### 3.2. Instalacje odbiorcze

Instalacje należy wykonać pod tynkiem.

Instalacje oświetleniowe wykonać przewodem YDYp 3x1,5 mm<sup>2</sup>, natomiast instalacje gniazd wtykowych przewodem Według wstępnych YDYp 3x2,5 mm<sup>2</sup>.

W świetlicy zaprojektowano oprawy fluorescencyjne 2 x 36 W oraz kinkiety ścienne.

W kuchni i pomieszczeniach WC instalować oprawy szczelne. Nad drzwiami wejściowymi zamontować oprawę dekoracyjną z żarówką sodową 70 W.

Zastosować rozdzielnice wykonane z PCV. R1 i R2 – podtynkowe .

Zastosować ochronniki przepięciowe czteropolowe typu „C”. Dla każdego stanowiska komputerowego zainstalować zestaw trzech gniazd wtykowych ze stykiem ochronnym.

Po wykonaniu instalacji należy zmierzyć rezystencję pętli zwarciowej i sprawdzić skuteczność ochrony od porażeń. Zbadać należy rezystancję uziemienia.

Dostarczyć inwestorowi odpowiednie protokoły.

### 3.3. Obliczenia techniczne

#### **Bilans mocy**

##### **I Moc zainstalowana:**

- |   |           |
|---|-----------|
| 1) Oświetlenie                                  |           |
| 1.1. Oprawy fluorescencyjne 21 szt.             | - 2100 W; |
| 1.2. Oprawy energooszczędne 9 szt.              | - 135 W;  |
| 2) Przepływowy podgrzewacz wody w kuchni 1 szt. | - 6000 W; |
| 3) Kuchenka mikrofalowa 1 szt.                  | - 800 W;  |
| 4) Czajnik bezprzewodowy 1 szt.                 | - 2000 W; |
| 5) Kuchenka elektryczna 1 szt.                  | - 1500 W; |
| 6) Zestaw komputerowy 5 szt.                    | - 3600 W; |
| 7) Sprzęt muzyczny 1 kpl.                       | - 400 W;  |
| 8) Lodówka 1 szt.                               | - 400 W;  |
| 9) Wentylatory wysięgowe 3 szt.                 | - 300 W;  |

**Razem:**

**$\Sigma = 17235 \text{ W}$**

##### **II Moc szczytowa:**

**Moc przyłączeniowa  $P = 18 \text{ kW}$**

### 3.4. Ochrona od porażień:

W remontowanej instalacji elektrycznej budynku świetlicy wiejskiej jako system ochrony od porażień prądem elektrycznym przyjęto samoczynne wyłączenie zasilania w układzie sieci TN – C – S. W związku z tym w rozdzielnicy TG przewidziano rozszycie przewodu neutralno – ochronnego PEN na ochronny PE i neutralny N. Rozszycia tego należy dokonać za ogranicznikiem przepięć. Przewód neutralny N, wiodący prąd, nie może pełnić funkcji przewodu ochronnego. Funkcję tę pełni przewód PE



### 3.5. Uwagi końcowe:

- całość robót wykonać zgodnie z projektem;
- instalację elektryczną zrealizować w oparciu o rozporządzenie Ministra Infrastruktury z dnia 12 kwietnia 2002r. w sprawie warunków technicznych jakim powinny odpowiadać budynki i ich usytuowanie (Dz.U.02.75.690, zm. Dz.U.04.109.1156 +) - dział IV - wyposażenie techniczne budynków - rozdział 8 - instalacje elektryczne;
- projektowaną instalację elektryczną wykonać zgodnie z poszczególnymi arkuszami normy PN-IEC 60364 „Instalacje elektryczne w obiektach budowlanych”;
- zastosowane materiały i urządzenia elektryczne muszą posiadać odpowiednie atesty, certyfikaty i deklaracje zgodności;
- po realizacji robót wykonać pomiary skuteczności ochrony przeciwporażeniowej oraz rezystancji uziemień dodatkowych;
- zwrócić szczególną uwagę na normatywne odległości od instalacji sanitarnych.

Zbigniew Wdowiak  
upr. nr 467/EI/86

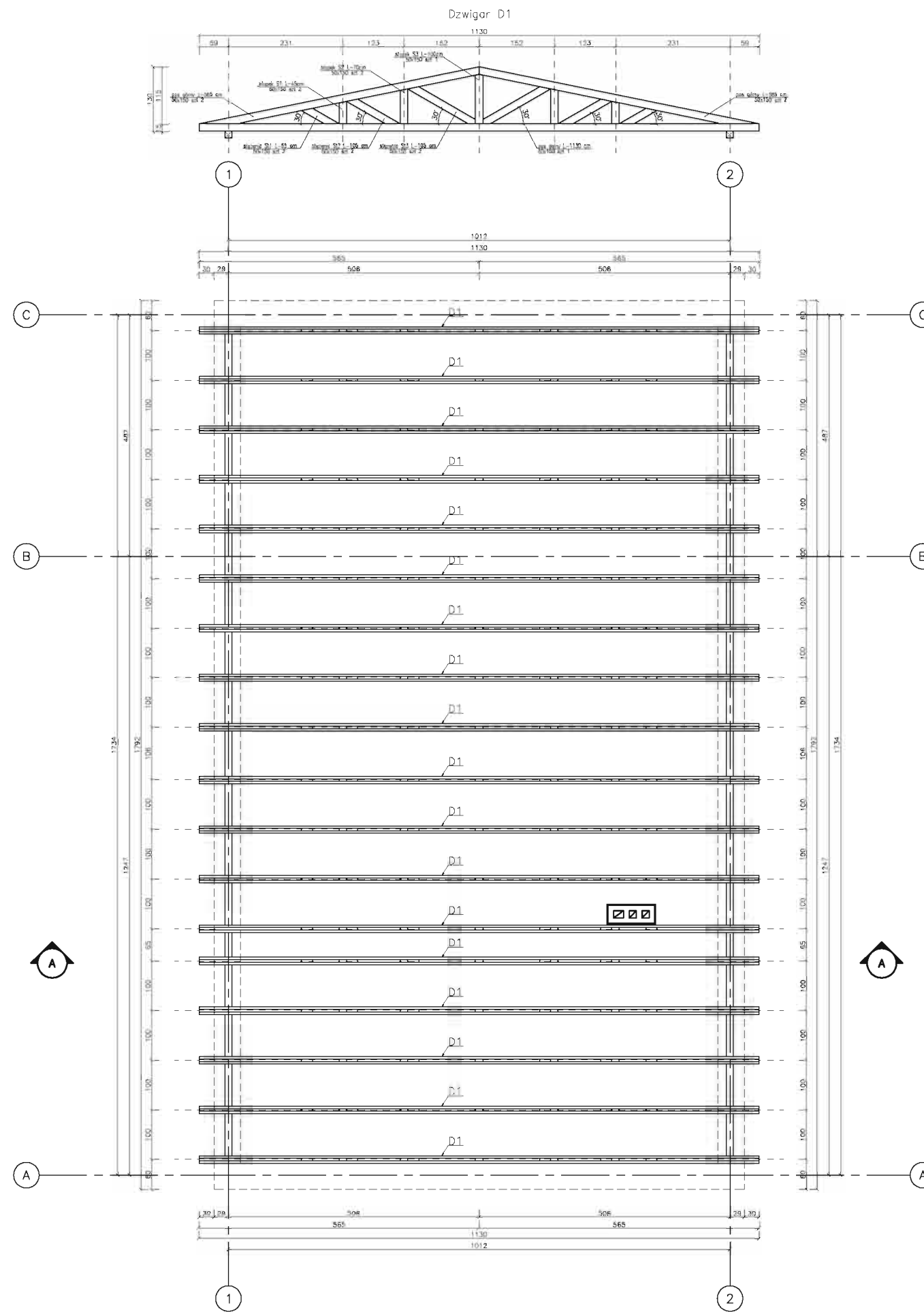

ZESTAWIENIE DREWNA DLA 1SZT. DZWIGARU D1

Nr	Element	Ilość	Przekrój [cm]	Długość [mb]	m3
1	pas górny	4	5 x 15	5,85	0,176
2	pas dolny	1	5 x 15	11,30	0,085
3	słupek S1	2	5 x 15	0,45	0,007
4	słupek S2	2	5 x 15	0,70	0,011
5	słupek S3	1	5 x 15	1,00	0,008
6	stężenie ST1	2	5 x 15	0,65	0,010
7	stężenie ST2	2	5 x 15	1,05	0,016
8	stężenie ST3	2	5 x 15	1,35	0,020
RAZEM		16			0,267

UWAGA!!!  
 NIE UWZGLĘDNIONO WYMIARÓW NA OBRÓBKĘ CIESIELSKIE  
 NALEŻY UWZGLĘDNIĆ WYMIAR NA OBRÓBKĘ CIESIELSKIE

### A. M. NIERUCHOMOŚCI

Dane obiektu	Remont świetlicy wiejskiej, dz. nr 108/S, 82-460 Stary Dzierzgoń	Branża Konstrukcja
Inwestor	Urząd Gminy w Starym Dzierzgoniu, 82-460 Stary Dzierzgoń	Data Marzec 2009
Kreślił	Andrzej Mazurkiewicz	Skala: 1:100
Projektował	Andrzej Marciniek upr. nr 1632/EJ/01	Nr. rysunku
Tytuł rysunku	KONSTRUKCJA DACHU	

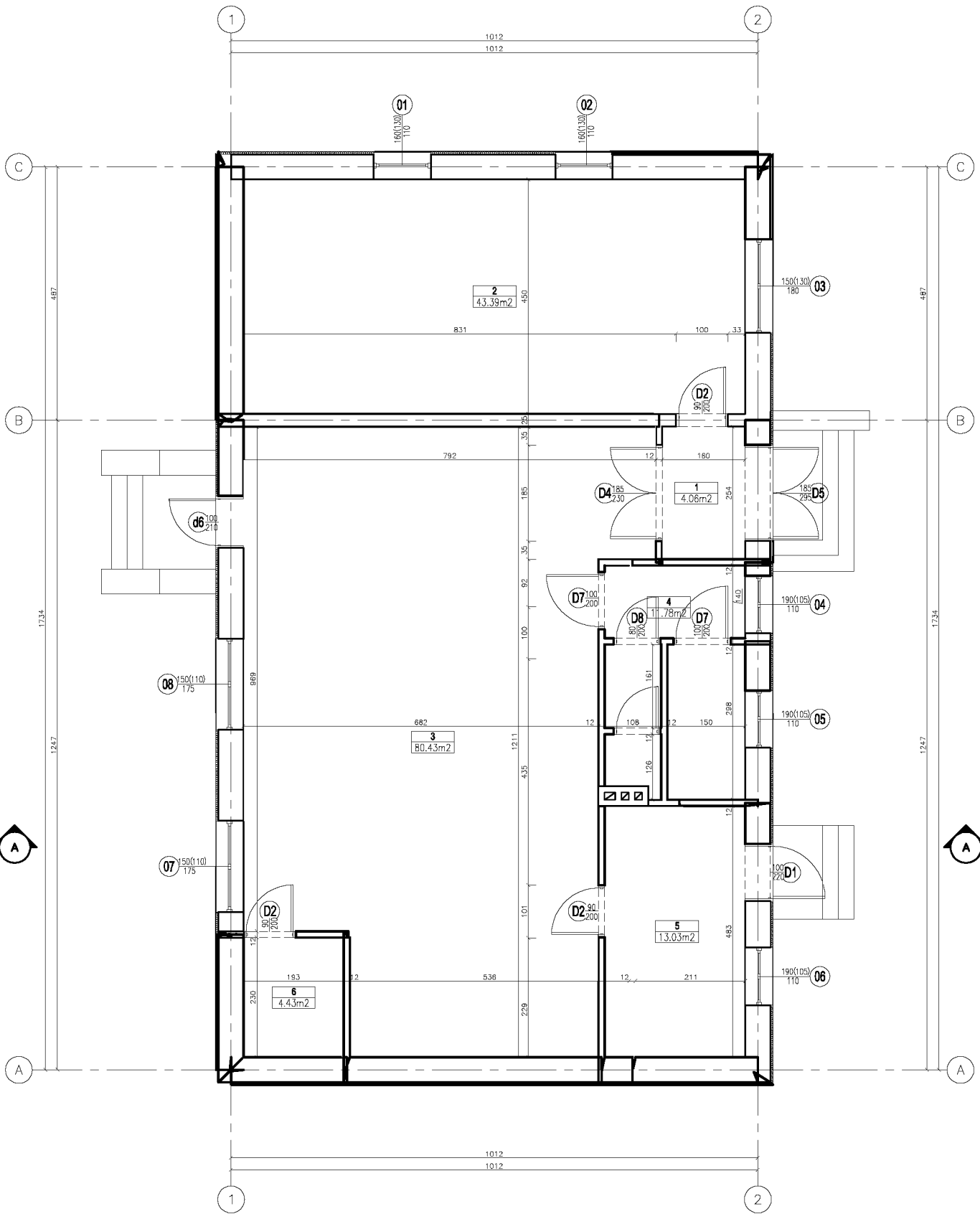

**Tabela zestawienia powierzchni**

Numer	Nazwa	Mat. podłogi	Powierzchnia	Obwód
1	Wiatrołap	parkiet	4.06m <sup>2</sup>	8.28 m
2	Sala komputerowa	parkiet	43.39m <sup>2</sup>	28.28 m
3	Świetlica	parkiet	80.43m <sup>2</sup>	40.06 m
4	WC	pos. ceramiczna	11.78m <sup>2</sup>	14.40 m
5	Zaplecze gastronomiczne	pos. ceramiczna	13.03m <sup>2</sup>	15.05 m
6	Klatka schodowa	parkiet	4.43m <sup>2</sup>	8.46 m
			157.13m <sup>2</sup>	

**A. M. NIERUCHOMOŚCI**

<b>Data obiektu</b>	<b>Ramont świetlicy wewnątrz, dz. nr 108/3, 82-460 Stary Dzierżogów</b>	<b>Szerza Inwentaryzacja</b>
<b>Investor</b>	<b>Urząd Gminy w Starym Dzierżogowie, 82-460 Stary Dzierżogów</b>	<b>Data Marzec 2009</b>
<b>Kreślił</b>	<b>Andrzej Mazurkiewicz</b>	<b>Skala: 1:100</b>
<b>Inwentaryzował</b>	<b>Andrzej Marciniak upr. nr 1632/ EBO1</b>	<b>Nr. rysunku</b>
<b>Tytuł rysunku</b>	<b>RZUT PRZYZIEMIA - INWENTARYZACJA</b>	



Tabela zestawienia powierzchni				
Numer	Nazwa	Mat. podłogi	Powierzchnia	Obwód
1	Pom. gospodarcze	pos. betonowa	7.90m <sup>2</sup>	12.39 m
2	Pom. gospodarcze	pos. betonowa	13.16m <sup>2</sup>	14.78 m
			21.06m <sup>2</sup>	

### A. M. NIERUCHOMOŚCI

<b>Data obrotu</b>	<b>Remont świetlicy wiejskiej, dz. nr 108/3, 82-480 Stary Dzierzgoń</b>	<b>Biuro Architektura</b>
<b>Investor</b>	<b>Urząd Gminy w Starym Dzierzgoniu, 82-480 Stary Dzierzgoń</b>	<b>Data Marzec 2009</b>
<b>Kreślił</b>	<b>Andrzej Mazurkiewicz</b>	<b>Skala: 1:100</b>
<b>Projektował</b>	<b>Andrzej Marciniak upr. nr 1632/EB/1</b>	<b>Nr. rysunku</b>
<b>Tytuł rysunku</b>	<b>RZUT PRAWICY</b>	

# PROJEKTU ZAGOSPODAROWANIA TERENU

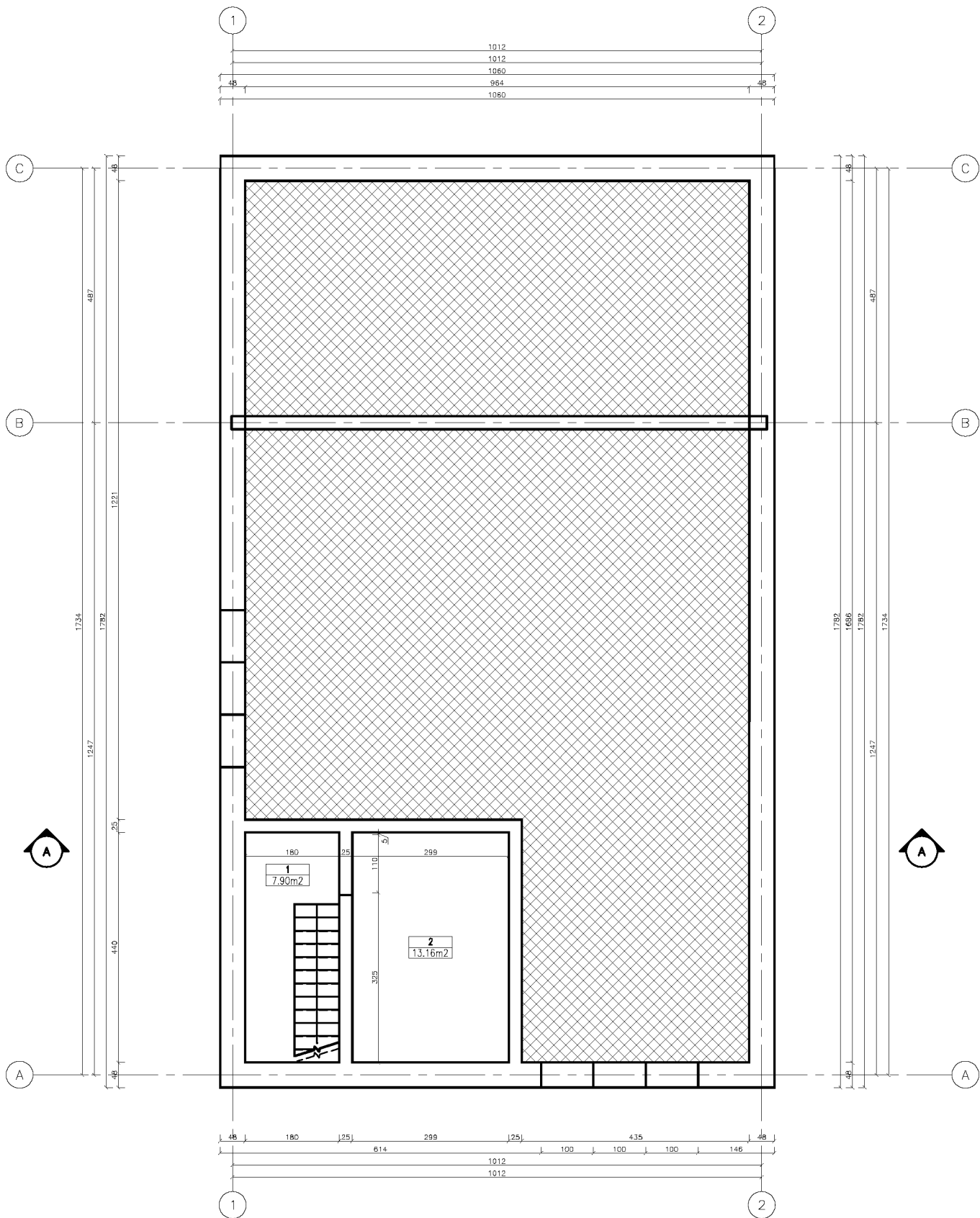
## REMONT BUDYNKU ŚWIETLICY WIEJSKIEJ

**Przezmark, 82-450 Stary Dzierzgoń,  
działka nr 108/3**

### 1. Inwestor:

Urząd Gminy w Starym Dzierzgoniu, 82-450 Stary Dzierzgoń;

### 2. Przedmiot inwestycji:

Przedmiotem inwestycji jest remont budynku świetlicy wiejskiej.

### 3. Istniejący stan zagospodarowania terenu:

Omawiana działka jest zagospodarowana budynkiem świetlicy wiejskiej .

Powierzchnia terenu jest płaska.

Wjazd na teren działki znajduje się od strony północnej.

Teren jest uzbrojony w następujące sieci:, elektryczna, wodociągowa, kanalizacyjna

Brak zieleni wysokiej.

### 4. Dane geotechniczne:

**Nie projektuje się rozbudowy zewnętrznej budynku. Linia zabudowy budynku pozostaje bez zmian (istniejąca).**

### 5. Projektowane zagospodarowanie terenu, w tym urządzenia budowlane związane z obiektami, układ komunikacyjny, sieci uzbrojenia terenu z przeciwpożarowym zaopatrzeniem wodnym, ukształtowanie terenu i zieleni.

#### **Projektowane zagospodarowanie terenu:**

Nie przewiduje się zmian zagospodarowania terenu-.

Powierzchnia terenu jest płaska.

Teren jest uzbrojony w następujące sieci: elektryczna, wodociągowa. kanalizacyjna

Brak zieleni wysokiej

**Układ komunikacyjny:**

Istniejący wjazd na teren posesji od strony północnej.

Wejścia do budynku głównego istniejące - od strony południowo oraz północnej.

**Sieci uzbrojenia terenu:**

Wodociąg – remont przyłącza wodociągowego,

Kanalizacja sanitarna – remont przyłącza kanalizacji sanitarnej,

Sieć energetyczna – remont istniejące przyłącza;

**Ukształtowanie terenu:**

5.4.1. Opis ukształtowania projektowanego:

Poziom parteru budynku bez zmian:

5.4.2. Zieleni:

Nie projektuje się zmian w istniejącej na posesji zieleni

- Zieleni niska ograniczona jest jedynie do trawników przy budynku.

**6. Dane informujące, czy teren wpisany jest do rejestru zabytków oraz czy podlega ochronie na podstawie ustaleń miejscowego planu zagospodarowania przestrzennego.**

Opisywany teren nie jest wpisany do rejestru zabytków oraz nie podlega ochronie na podstawie ustaleń miejscowego planu zagospodarowania przestrzennego.

**7. Informacje i dane o charakterze, cechach istniejących i przewidywanych zagrożeń dla środowiska oraz higieny i zdrowia użytkowników projektowanych obiektów budowlanych i ich otoczenia.**

9.1. Brak istniejących zagrożeń dla środowiska oraz higieny i zdrowia użytkowników projektowanej rozbudowy budynku mieszkalnego.

9.2. Projektowany remont budynku nie powoduje zagrożeń dla środowiska oraz higieny i zdrowia użytkowników oraz ich otoczenia.

Andrzej Marciniak

upr. nr 1632/EI/91

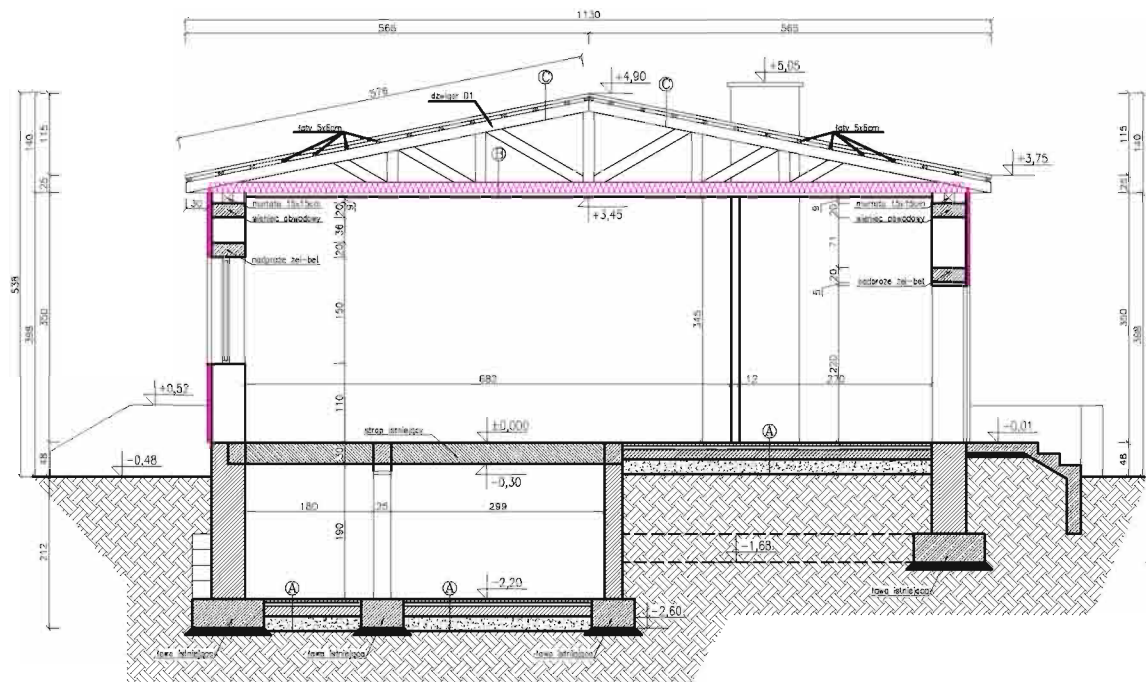

<b>A</b>	<b>B</b>	<b>C</b>
<ul style="list-style-type: none"> <li>— płytki gres</li> <li>— posadzka betonowa 4cm</li> <li>— folia PVC</li> <li>— styropian M30 10cm</li> <li>— wełna na lepiku asf.</li> <li>— podkład betonowy B 7,5 10cm</li> <li>— podsypka piaskowa 20cm</li> <li>— grunt istniejący</li> </ul>	<ul style="list-style-type: none"> <li>— pos. dolny dźwigara D1 15cm</li> <li>— wełna mineralna 15cm</li> <li>— płyta GK macowana do</li> <li>— pos. dolnego dźwigara D1</li> </ul>	<ul style="list-style-type: none"> <li>— blachodachówka</li> <li>— folia</li> <li>— folia 5x5 co 35cm</li> <li>— kontrolny 2x1cm</li> <li>— folia</li> <li>— dźwigar drewniany</li> </ul>

## A. M. NIERUCHOMOŚĆ

<b>Data obektu</b>	Remont świetlicy wiejskiej , dz. nr 108/3, 82-460 Stary Dzierzgoń	<b>Branża Architektura</b>
<b>Inwestor</b>	Urząd Gminy w Starym Dzierzgoniu , 82-460 Stary Dzierzgoń	<b>Data Marzec 2009</b>
<b>Kreślił</b>	Andrzej Mazurkiewicz	<b>Skala: 1:100</b>
<b>Projektował</b>	Andrzej Marciniak upr. nr 1632/ EI/91	<b>Nr. rysunku</b>
<b>Tytuł rysunku</b>	PRZEKRÓJ A-A	

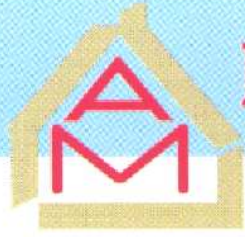

# NIERUCHOMOŚCI

*mgr Andrzej Marciniak*

## Specyfikacje techniczne.

1. Adres obiektu: **Przezmark  
82-450 Stary Dzierzgoń  
działka nr 108/3;**
2. Inwestor: **Urząd Gminy w Starym Dzierzgoniu,  
82-450 Stary Dzierzgoń;**
3. Cel opracowania: **Remont budynku świetlicy wiejskiej;**
4. Podstawa opracowania: **Zlecenie inwestora;**
5. Data opracowania: **Marzec 2009 rok**
6. Dokumentację opracował:

Opracował:

Andrzej Marciniak

upr. nr 1632/EI/91



# Spis zawartości

A – 00.00	Wymagania ogólne
<b>B – 00.00</b>	<b>Roboty budowlane</b>
B – 01.00	Roboty ziemne
B – 02.00	Zbrojenie betonu
B – 03.00	Beton
B – 04.00	Konstrukcje drewniane
B – 05.00	Roboty murowe
B – 06.00	Roboty pokrywcze
B – 07.00	Tynki
B – 08.00	Posadzki
B – 09.00	Stolarka
B – 10.00	Ślusarka
B – 11.00	Roboty malarskie
B – 12.00	Roboty izolacyjne
B – 13.00	Elewacje
<b>C – 00.00</b>	<b>Sanitarne</b>
C – 01.00	Instalacje wewnętrzne wod.-kan.
<b>D – 00.00</b>	<b>Elektryczne</b>
D – 01.00	Instalacje elektryczne

A- 00.00.SPECYFIKACJE TECHNICZNE – WYMAGANIA OGÓLNE

## A. 00.00. WYMAGANIA OGÓLNE

### **SPIS TREŚCI:**

1. WSTĘP
  - 1.1. Przedmiot Specyfikacji Technicznej (ST)
  - 1.2. Zakres stosowania ST
  - 1.3. Zakres robót objętych ST
  - 1.4. Określenia podstawowe
  - 1.5. Ogólne wymagania dotyczące robót
  - 1.6. Zakres robót i ich utrzymanie podczas budowy
  - 1.7. Zasady kontroli i odbioru robót
  - 1.8. Teren budowy, dokumenty budowy
  - 1.9. Powiązania prawne i odpowiedzialność wobec prawa
2. MATERIAŁY
  - 2.1. Źródła uzyskania materiałów
  - 2.2. Inspekcja wytwórni materiałów
  - 2.3. Materiały nieodpowiadające wymaganiom
  - 2.4. Przechowywanie i składowanie materiałów
  - 2.5. Wariantowe stosowanie materiałów
3. SPRZĘT
4. TRANSPORT MATERIAŁÓW
5. WYKONANIE ROBÓT
  - 5.1. Ogólne zasady wykonania robót
  - 5.2. Wady robót spowodowane przez poprzednich Wykonawców
6. KONTROLA JAKOŚCI ROBÓT
  - 6.1. Program zapewniania jakości
  - 6.2. Zasady kontroli jakości robót
  - 6.3. Pobieranie próbek
  - 6.4. Badania
  - 6.5. Atesty
7. OBMIAR ROBÓT
  - 7.1. Ogólne zasady obmiaru robót
  - 7.2. Zasady określania ilości i materiałów
  - 7.3. Urządzenia i sprzęt pomiarowy
  - 7.4. Wagi i zasady ważenia
  - 7.5. Czas przeprowadzenia obmiaru
8. ODBIÓR ROBÓT
  - 8.1. Rodzaje odbiorów robót:
    - odbiór robót zanikających i ulegających zakryciu
    - odbiór częściowy
    - odbiór końcowy robót
    - odbiór ostateczny
  - 8.2. Dokumenty do odbioru końcowego robót
9. PODSTAWA PŁATNOŚCI
  - 9.1. Ustalenia ogólne

## **A. 00.00. WYMAGANIA OGÓLNE**

### **1.0. WSTĘP**

1.1. Przedmiot Specyfikacji Technicznej.

Przedmiotem **Specyfikacji Technicznej** są wymagania ogólne dotyczące wykonania i odbioru robót związanych z rozbudową i modernizacją budynku mieszkalno – usługowego zlokalizowanego w Sambrodzie na dz. nr 3173.

Podstawą do opracowania niniejszych specyfikacji technicznych wykonania i odbioru robót jest rozporządzenie Ministra Infrastruktury z dnia 2.09.2004r. (Dz. U. 202 poz. 2072 ze zmianami, Dz. U. 75 poz. 664 z 2004 r.

### **1.2. Zakres stosowania specyfikacji technicznej**

Specyfikacja Techniczna jest stosowana jako dokument przetargowy i kontraktowy przy zleceniach i realizacji robót w ramach rozbudowy i modernizacji budynku mieszkalno – usługowego.

### **1.3. Charakterystyka przedsięwzięcia**

#### **1.3.1. Przeznaczenie obiektu i rozwiązania funkcjonalno-użytkowe:**

Rozbudowa budynku polega na dobudowie do istniejącej bryły budynku części przeznaczonej dla leśniczego. Budynek realizowany w technologii tradycyjnej.

#### **1.3.2. Ogólny zakres robót**

Podział inwestycji na zadania

- rozbudowa budynku jest inwestycją jednoetapową.
- występujące roboty: związane z ukształtowaniem terenu, wykonaniem uzbrojenia terenu oraz roboty budowlane wykonywane metoda tradycyjną

**1.3.3. Dokumentacja techniczna** określająca przedmiot zamówienia i stanowiąca podstawę do realizacji robót - wg opracowań branżowych - projektów budowlano-wykonawczych dot. ww. inwestycji.

#### **1.4. Określenia podstawowe.**

**Kierownik budowy** - osoba posiadająca uprawnienia budowlane w branży wyznaczona przez Wykonawcę, upoważniona do kierowania robotami i do występowania w jego imieniu w sprawach realizacji Kontraktu.

#### **Zarządzający realizacją umowy**

Zarządzający realizacją umowy w ramach posiadanego umocowania od zamawiającego reprezentuje interesy zamawiającego na budowie przez sprawowanie kontroli zgodności realizacji robót budowlanych z dokumentacją projektową, specyfikacjami technicznymi, przepisami, zasadami wiedzy technicznej oraz postanowieniami warunków umowy. Dla prawidłowej realizacji swoich obowiązków, zgodnie z przepisami prawa budowlanego, zarządzający realizacją umowy pisemnie wyznacza inspektorów nadzoru działających w jego imieniu, w zakresie przekazanych im uprawnień i obowiązków. Wydawane przez nich polecenia mają moc poleceń zarządzającego realizacją umowy. Zgodnie z umową, wykonawca jest zobowiązany w ramach kwoty ryczałtowej, przewidzianej w cenie ofertowej na zaplecze budowy, zorganizować zamawiającemu na placu budowy i utrzymywać do końca robót biuro zarządzającego realizacją umowy.

**Inspektor Nadzoru Inwestorskiego - zwany również Inżynierem** - osoba posiadająca wykształcenie wyższe i uprawnienia budowlane w zakresie kierowania i nadzorowania robotami w branży. Wyznaczona przez Inwestora do występowania w jego imieniu celem kontroli i nadzorowania robót na budowie jak pkt. 1.3. A.00.00. zgodnie z Prawem Budowlanym.

**Przedmiar robót** - określenie rodzajów i ilości poszczególnych robót

**Laboratorium** - laboratoria badawcze, zaakceptowane przez Inspektora Nadzoru Inwestorskiego, niezbędne do przeprowadzenia wszelkich badań i prób związanych z oceną jakości materiałów oraz robót.

**Materiały** - wszelkie tworzywa niezbędne do wykonania robót, zgodnie z Dokumentacją Projektową i Specyfikacjami zaakceptowane przez Zamawiającego.

**Projektant** - uprawniona osoba prawna lub fizyczna będąca autorem Dokumentacji Projektowej.

#### **1.5. Ogólne wymagania dotyczące robót.**

Wykonawca robót jest odpowiedzialny za jakość ich wykonania oraz za zgodność z Dokumentacją Projektową, Specyfikacjami Technicznymi i poleceniami Inspektora Nadzoru.

##### **1.5.1 Przekazanie placu budowy .**

Zamawiający w terminie określonym w dokumentach kontraktowych przekazuje Wykonawcy plac budowy wraz ze wszystkimi wymaganymi uzgodnieniami prawnymi i administracyjnymi, lokalizację i współrzędne reperów, dziennik budowy oraz dwa egzemplarze Dokumentacji Projektowej i dwa komplety Specyfikacji Technicznej (ST). Na Wykonawcy spoczywa odpowiedzialność za ochronę przekazanych reperów do chwili odbioru końcowego robót. Uszkodzone lub zniszczone znaki geodezyjne Wykonawca odtworzy i utrwali na własny koszt.

##### **1.5.2. Biuro Zarządzającego realizacją umowy i Inspektora Nadzoru**

Wykonawca w ramach kontraktu zobowiązany jest zapewnić Zamawiającemu biuro dla Inspektora Nadzoru w postaci pomieszczenia biura budowy, wyposażonego w biurko, krzesło i szafę na akta. Wykonawca zapewni utrzymanie biura.

#### **1.6 Zakres robót i ich utrzymanie podczas budowy.**

##### **1.6.1 Zakres i prowadzenie robót.**

Ustalenia zawarte w niniejszej Specyfikacji dotyczą prowadzenia robót budowlanych budowy budynku mieszkalnego jak w pkt. 1.3. A.00.00.

Wykonawca jest odpowiedzialny za prowadzenie robót zgodnie z umową i ściśle przestrzeganie harmonogramu robót oraz za jakość zastosowanych materiałów i wykonywanych Robót, za ich zgodność z projektem wykonawczym, wymaganiami specyfikacji technicznych i programu zapewnienia jakości, projektu organizacji robót oraz poleceniami zarządzającego realizacją umowy. Wykonawca ponosi odpowiedzialność za dokładne wytyczenie w planie i wyznaczenie wysokości wszystkich elementów robót zgodnie z wymiarami i rzędnymi określonymi w dokumentacji projektowej lub przekazanymi na piśmie przez zarządzającego realizacją umowy.

Następstwa jakiegokolwiek błędu spowodowanego przez wykonawcę w wytyczeniu i wyznaczeniu robót, jeśli wymagać tego będzie zarządzający realizacją umowy, zostaną poprawione przez wykonawcę na własny koszt. Sprawdzenie wytyczenia robót lub wyznaczenia wysokości przez zarządzającego realizacją umowy nie zwalnia wykonawcy od odpowiedzialności za ich dokładność. Wykonawca zatrudni uprawnionego geodetę w odpowiednim wymiarze godzin pracy, który w razie potrzeby będzie służył pomocą zarządzającemu realizacją umowy przy sprawdzaniu lokalizacji i rzędnych wyznaczonych przez wykonawcę.

Stabilizacja sieci punktów odwzorowania założonej przez geodetę będzie zabezpieczona przez wykonawcę, zaś w przypadku uszkodzenia lub usunięcia punktów przez personel wykonawcy, zostaną one założone ponownie na jego koszt, również w przypadkach, gdy roboty budowlane wymagają ich usunięcia. Wykonawca w odpowiednim czasie powiadomi o potrzebie ich usunięcia i będzie zobowiązany do przeniesienia tych punktów.

Odprowadzenie wody z terenu budowy i odwodnienie wykopów należy do obowiązków wykonawcy i uważa się, że ich koszty zostały uwzględnione w kosztach jednostkowych pozostałych robót.

Decyzje zarządzającego realizacją umowy dotyczące akceptacji lub odrzucenia materiałów i elementów robót będą oparte na wymaganiach sformułowanych w umowie, projekcie wykonawczym i szczegółowych specyfikacjach technicznych, a także w normach i wytycznych wykonania i odbioru robót. Przy podejmowaniu decyzji zarządzający realizacją umowy uwzględni wyniki badań materiałów i jakości robót, dopuszczalne niedokładności normalnie występujące przy produkcji i przy badaniach materiałów, doświadczenia z przeszłości, wyniki badań naukowych oraz inne czynniki wpływające na rozważną kwestię.

Polecenia zarządzającego realizacją umowy będą wykonywane nie później niż w czasie przez niego wyznaczonym, po ich otrzymaniu przez wykonawcę, pod groźbą wstrzymania robót. Skutki finansowe z tego tytułu poniesie wykonawca.

#### **1.6.2.Utrzymanie robót podczas budowy.**

1. Wykonawca powinien utrzymywać roboty do czasu końcowego lub częściowego odbioru. Utrzymanie powinno być prowadzone w taki sposób aby obiekt lub jego elementy były w zadawalającym stanie przez cały czas do momentu odbioru.

2. Jeżeli Wykonawca w jakimkolwiek czasie zaniedba utrzymanie terenu budowy lub jego otoczenia w zadawalającym stanie, to na polecenie Inspektora Nadzoru powinien rozpocząć roboty utrzymaniowe nie później niż 24 godz. po otrzymaniu tego polecenia. W przeciwnym razie Inżynier może natychmiast zatrzymać roboty.

### **1.7. Zasady kontroli i odbioru robót.**

#### **1.7.1 Inżynier - Inspektor Nadzoru Inwestorskiego**

1. Decyzje Inspektora Nadzoru dotyczące akceptacji lub odrzucenia materiałów i elementów Robót będą oparte na osądzie inżynierskim. Inżynier uwzględni wszystkie fakty związane z rozważaną kwestią, rozrzuty normalnie występujące przy produkcji i badaniach materiałów budowlanych, doświadczenia z przeszłości, wyniki badań naukowych oraz inne czynniki wpływające na rozważaną kwestię, włączając wszelkie uwarunkowania sformułowane w kontrakcie i projekcie, wymagania Specyfikacji, a także normy i wytyczne.

2. Inżynier jest upoważniony do inspekcji wszystkich robót i kontroli wszystkich materiałów dostarczonych na budowę lub na niej produkowanych, włączając przygotowanie i produkcję materiałów. Inżynier odrzuci wszystkie te materiały i roboty, które nie spełniają wymagań jakościowych określonych w projekcie i Specyfikacji.

#### **1.7.2.Dokumentacja projektowa.**

1.Niniejsze materiały Kontraktowe są opracowane w oparciu o projekt techniczny.

2.Wykonawca otrzyma od Zamawiającego dwa egzemplarze Dokumentacji Projektowej .

3.Wszelkie zmiany w Dokumentacji Projektowej powinny być wprowadzone na piśmie i autoryzowane przez Inspektora Nadzoru.

4. Istotne zmiany Dokumentacji projektowej powinny być wprowadzane przez Zamawiającego po uzgodnieniu z Projektantem.

### **1.7.3. Zgodność robót z Dokumentacją Projektową i ST .**

Dokumentacja Projektowa ,ST oraz dodatkowe dokumenty przekazane przez Inspektora Nadzoru Wykonawcy stanowią część Kontraktu, a wymagania wyszczególnione w choćby jednym z nich są obowiązujące dla Wykonawcy tak jakby zawarte były w całej Dokumentacji.

W przypadku rozbieżności w ustaleniach poszczególnych dokumentów obowiązuje następująca kolejność ich ważności:

- 1) Specyfikacje Techniczne
- 2) Dokumentacja Projektowa.

Wykonawca nie może wykorzystywać błędów lub opuszczeń w Dokumentach Kontraktowych, a o ich wykryciu winien natychmiast powiadomić Inżyniera, który dokona odpowiednich zmian lub poprawek . Wszystkie wykonane roboty i dostarczone materiały muszą być zgodne z Dokumentacją Projektową i ST.

Dane określone w Dokumentacji Projektowej i w ST będą uważane za wartości docelowe, od których dopuszczalne są odchylenia w ramach określonego przedziału tolerancji. Cechy materiałów i elementów budowy muszą być jednorodne i wykazywać bliską zgodność z określonymi wymaganiami, a rozrzuty tych cech nie mogą przekraczać dopuszczalnego przedziału tolerancji. W przypadku, gdy materiały lub roboty nie są w pełni zgodne z Dokumentacją Projektową lub Specyfikacjami i może wpłynąć to na nie zadowalającą jakość elementu budowy, to takie materiały będą niezwłocznie zastąpione innymi, a roboty rozebrane na koszt Wykonawcy.

## **1.8. Teren budowy i dokumenty budowy.**

### **1.8.1. Przekazanie terenu budowy.**

1. Inżynier przekaze Wykonawcy Teren Budowy wraz ze wszystkimi wymaganiami, uzgodnieniami prawnymi i administracyjnymi, lokalizację oraz współrzędne państwowe punktów głównych, dokumentację techniczną, kopie decyzji o pozwoleniu na budowę, kopie uzgodnień i zezwoleń uzyskanych w czasie przygotowania robót do realizacji przez zamawiającego dla umożliwienia prowadzenia robót.

2. W okresie od przekazania Terenu Budowy do potwierdzenia przez Zamawiającego końcowego odbioru robót. Wykonawca odpowiada za odpowiednie utrzymanie znaków geodezyjnych. Uszkodzone lub zniszczone znaki Wykonawca naprawi lub odtworzy na własny koszt.

### **1.8.2. Tablice informacyjne.**

1. Przed przystąpieniem do Robót Wykonawca dostarczy i zainstaluje tablicę informacyjną. Tablica będzie wykonana zgodnie z obowiązującymi przepisami.

2. Tablica informacyjna będzie utrzymywana przez Wykonawcę w dobrym stanie w czasie całego okresu realizacji robót .Koszt utrzymania tablicy informacyjnej obciąża Wykonawcę.

3. Projekt Organizacji Placu Budowy wykonawca wykona na własny koszt i uzgodni go z Inżynierem.

### **1.8.3. Zabezpieczenie terenu budowy.**

1. Dla zapewnienia bezpieczeństwa publicznego oraz osób zatrudnionych na Terenie Budowy Wykonawca ma obowiązek wykonać lub dostarczyć i zapewnić obsługę wszystkich tymczasowych urządzeń zabezpieczających takich jak : płoty, zapory, oświetlenie, znaki ostrzegawcze .

2. Wykonawca zapewni odpowiednie oświetlenie całodobowe zapór i znaków, dla których jest to nieodzowne ze względów bezpieczeństwa .

3. Wszystkie znaki, zapory i urządzenia zabezpieczające powinny być zatwierdzone przez Inżyniera przed ich ustawieniem .

4. Koszt wykonania, dostarczenia i zainstalowania urządzeń oraz elementów zabezpieczających jest uwzględniony w stawce jednostkowej poszczególnych robót.

### **1.8.4. Dziennik budowy.**

Dziennik budowy jest obowiązującym dokumentem budowy prowadzonym przez kierownictwo budowy na bieżąco, zarówno dla potrzeb zamawiającego, jak i wykonawcy w okresie od chwili formalnego przekazania wykonawcy placu budowy, aż do zakończenia robót. Wykonawca jest odpowiedzialny za prowadzenie dziennika budowy zgodnie z obowiązującymi przepisami (Rozporządzenie Ministra Infrastruktury z dn. 19.11.01). Zapisy do dziennika budowy będą czynione na bieżąco i powinny

odzwierciedlać postępowanie robót, stan bezpieczeństwa ludzi i budynków oraz stan techniczny i wszystkie kwestie związane z zarządzaniem budową.

Każdy zapis do dziennika budowy powinien zawierać jego datę, nazwisko i stanowisko oraz podpis osoby, która go dokonuje. Wszystkie zapisy powinny być czytelne i dokonywane w porządku chronologicznym jeden po drugim, nie pozostawiając pustych między nimi, w sposób uniemożliwiający wprowadzanie późniejszych dopisków.

Wszystkie protokoły i inne dokumenty załączane do dziennika budowy powinny być przejrzyste numerowane, oznaczane i datowane przez zarówno wykonawcę, jak i zarządzającego realizacją umowy.

W szczególności w dzienniku budowy powinny być zapisywane następujące informacje:

- data przejęcia przez wykonawcę placu budowy
- data dostarczenia dokumentacji projektowej przez zamawiającego
- zatwierdzenie przez zarządzającego realizacją umowy dokumentów wymaganych w p. 2.3.1. przygotowanych przez Wykonawcę
- daty rozpoczęcia i zakończenia poszczególnych elementów robót
- postępowanie robót, problemy i przeszkody napotkane podczas realizacji robót
- daty, przyczyny i okresy trwania wszystkich opóźnień lub przerw w robotach
- komentarze i instrukcje zarządzającego realizacją umowy
- daty, okresy trwania i uzasadnienie jakiegokolwiek zawieszenia realizacji robót z polecenia zarządzającego realizacją umowy
- daty zgłoszenia robót do częściowych i końcowych odbiorów oraz przyjęcia, odrzucenia lub wykonania robót zamiennych
- wyjaśnienia, komentarze i sugestie wykonawcy
- warunki pogodowe i temperatura otoczenia w okresie realizacji robót mające wpływ na czasowe ich ograniczenia lub spełnienia szczególnych wymagań wynikających z warunków klimatycznych
- dane na temat prac geodezyjnych wykonanych przed i w trakcie realizacji robót, szczególnie w odniesieniu do wytyczenia obiektów w terenie
- dane na temat sposobu zapewnienia bezpieczeństwa i ochrony zdrowia na budowie
- dane na temat jakości materiałów, poboru próbek i wyników badań z określeniem przez kogo zostały przeprowadzone i pobrane
- wyniki poszczególnych badań z określeniem przez kogo zostały przeprowadzone
- inne istotne informacje o postępie robót.

Wszystkie wyjaśnienia, komentarze lub propozycje wpisane do dziennika budowy przez wykonawcę powinny być na bieżąco przedstawione do wiadomości i akceptacji zarządzającemu realizacją umowy.

Wszystkie decyzje zarządzającego realizacją umowy, wpisane do dziennika budowy, muszą być podpisane przez przedstawiciela wykonawcy, który je akceptuje lub się do nich odnosi.

Zarządzający realizacją umowy jest także zobowiązany przedstawić swoje stanowisko na temat każdego zapisu dokonanego w dzienniku budowy przez przedstawiciela nadzoru autorskiego.

#### **1.8.5. Księga obmiaru.**

Nie obowiązuje prowadzenie księgi obmiarów.

#### **1.8.6. Pozostałe dokumenty budowy.**

1. Do dokumentów budowy zalicza się, oprócz Dziennika Budowy i Księgi Obmiarów następujące dokumenty :

- pozwolenie na realizację budowy
- protokoły przekazania terenu Wykonawcy
- umowy administracyjne z osobami trzecimi i inne umowy cywilno prawne
- protokoły odbioru robót.

#### **1.8.7. Przechowywanie dokumentów budowy.**

1. Dokumenty budowy powinny być przechowywane przez Wykonawcę na Terenie Budowy w miejscu odpowiednio zabezpieczonym z możliwością dostępu przez osoby upoważnione.

2. Zaginięcie któregośkolwiek z dokumentów budowy powinno spowodować jego natychmiastowe odtworzenie w formie przewidzianej prawem

3. Zaginięcie Dziennika Budowy, związane z celowym ukryciem dowodów, mówiących o przyczynach zaistniałych wypadków albo zagrożenia życia lub mienia powinno spowodować natychmiastowe powiadomienie właściwych organów .



## **1.9. Powiązania prawne i odpowiedzialność wobec prawa.**

### **1.9.1. Przestrzeganie prawa.**

1. Wykonawca ma obowiązek znać wszystkie ustawy i zarządzenia władz lokalnych, inne przepisy, instrukcje oraz wytyczne, które w jakikolwiek sposób są związane z realizacją robót lub mogą wpłynąć na sposób przeprowadzenia robót.

2. W czasie prowadzenia robót Wykonawca powinien przestrzegać i stosować wszystkie przepisy wymienione w ust.1.

### **1.9.2. Stosowanie rozwiązań opatentowanych.**

1. Jeżeli od Wykonawcy wymaga się lub też uzna on za konieczne albo uzasadnione użycie rozwiązania projektowego, urządzenia, materiału lub metody, które są chronione patentem lub innym prawem własności, to Wykonawca powinien spełnić wszystkie wymagania określone prawem, dotyczące zasad zastosowania chronionego rozwiązania, urządzenia, materiału lub metody.

2. Wymagania określone w ust.1 powinny być spełnione przez Wykonawcę przed przystąpieniem do robót, w których mają zastosowanie chronione rozwiązania, urządzenia, materiały lub metody.

3. Wykonawca powinien poinformować Inżyniera o uzyskaniu wymaganych uzgodnień, a w razie potrzeby przedstawić ich kopie.

Jeżeli niedotrzymanie wymagań sformułowanych w ust. 1 i 2 spowoduje następstwa finansowe lub prawne, to w całości obciążają one Wykonawcę.

### **1.9.3. Ochrona własności publicznej i prawnej.**

Wykonawca jest zobowiązany do ochrony przed uszkodzeniem lub zniszczeniem własności publicznej oraz prawnej :

1. Jeśli w związku z zaniedbaniem, niewłaściwym prowadzeniem robót lub brakiem koniecznych działań ze strony Wykonawcy nastąpi uszkodzenie lub zniszczenie własności publicznej lub prawnej to Wykonawca na swój koszt naprawi lub odtworzy uszkodzoną własność. Stan uszkodzonej lub naprawionej własności powinien być nie gorszy niż przed powstaniem uszkodzenia.

2. Wykonawca powiadomi wszystkie instytucje obsługujące urządzenia podziemne i nadziemne o prowadzonych robotach i spowoduje przeprowadzenie przez te instytucje wszystkich niezbędnych adaptacji i innych koniecznych robót w obrębie Terenu Budowy w możliwym najkrótszym czasie, nie dłuższym jednak niż w czasie przewidzianym harmonogramem tych robót. Wykonawca okaże współpracę i ułatwi przeprowadzenie wymienionych robót.

3. Zakłada się, że Wykonawca zapozna się z zakresem robót wymienionych w ust. 4. i uwzględni ich przeprowadzenie planując swoje roboty. W związku z tym roboty wymienione w ust. 4, przeprowadzone w zakresie i w terminie ustalonym przed podpisaniem Kontraktu nie mogą być podstawą do zmiany terminu realizacji Kontraktu.

4. Przed przystąpieniem do robót Wykonawca powinien podjąć wszelkie niezbędne kroki mające na celu zabezpieczenie instalacji i urządzeń podziemnych oraz nadziemnych przed ich uszkodzeniem w czasie realizacji robót.

5. W przypadku przypadkowego uszkodzenia instalacji Wykonawca natychmiast powiadomi odpowiednią instytucję użytkującą lub będącą właścicielem instalacji, a także Inżyniera. Wykonawca będzie współpracował w usunięciu powstałej awarii z odpowiednimi służbami specjalistycznymi.

6. Jakikolwiek uszkodzenia instalacji i urządzeń podziemnych nie wykazanych na planach i rysunkach dostarczanych Wykonawcy przez Zamawiającego i powstałe bez winy lub zaniedbania Wykonawcy zostaną usunięte na koszt Zamawiającego. W pozostałych przypadkach koszt naprawy uszkodzeń obciąża Wykonawcę.

### **1.9.4. Ochrona środowiska.**

1. Wykonawca ma obowiązek znać i stosować w czasie prowadzenia robót wszystkie przepisy dotyczące ochrony środowiska naturalnego.

2. W szczególności Wykonawca powinien zapewnić spełnienie następujących warunków :

a) miejsce na bazę, magazyny, składowiska powinny być tak wybrane, aby nie powodować zniszczeń w środowisku naturalnym,

b) powinny zostać podjęte odpowiednie środki zabezpieczające przed :

- zanieczyszczeniem zbiorników i cieków wodnych pyłami, paliwem, olejami materiałami bitumicznymi, oraz innymi szkodliwymi substancjami,

- zanieczyszczeniem powietrza pyłami i gazami ,
- przekroczeniem dopuszczalnych norm hałasu ,
- możliwością powstania pożaru ,

**c) praca sprzętu budowlanego używanego podczas realizacji Robót nie może powodować zniszczeń w środowisku naturalnym poza terenem prowadzenia robót.**

**d) Opłaty i kary za przekroczenie w trakcie realizacji robót norm określonych w odpowiednich przepisach dotyczących ochrony środowiska, obciążają Wykonawcę .**

#### 1.9.5. Zapewnienie bezpieczeństwa i ochrony zdrowia

Wykonawca dostarczy na budowę i będzie utrzymywał wyposażenie konieczne dla zapewnienia bezpieczeństwa. Zapewni wyposażenia w urządzenia socjalne oraz odpowiednie wyposażenie i odzież wymaganą dla ochrony życia i zdrowia personelu zatrudnionego na placu budowy. Uważa się, że koszty zachowania zgodności z wspomnianymi powyżej przepisami bezpieczeństwa i ochrony zdrowia są wliczone w cenę umowną.

Wykonawca będzie stosował się do wszystkich przepisów prawnych obowiązujących w zakresie bezpieczeństwa przeciwpożarowego. Będzie stale utrzymywał wyposażenie przeciwpożarowe w stanie gotowości, zgodnie z zaleceniami przepisów bezpieczeństwa przeciwpożarowego, na placu budowy, we wszystkich urządzeniach maszynach i pojazdach oraz pomieszczeniach magazynowych. Materiały łatwopalne będą przechowywane zgodnie z przepisami przeciwpożarowymi, w bezpiecznej odległości od budynków i składowisk, w miejscach niedostępnych dla osób trzecich. Wykonawca będzie odpowiedzialny za wszelkie straty powstałe w wyniku pożaru, który mógłby powstać w okresie realizacji robót lub został spowodowany przez kogośkolwiek z jego pracowników.

Użycie materiałów, które wpływają na trwałe zmiany środowiska, ani materiałów emitujących promieniowanie w ilościach wyższych niż zalecane w projekcie nie będzie akceptowane. Jakikolwiek materiał z odzysku lub pochodzące z recyklingu i mające być użyte do robót muszą być poświadczone przez odpowiednie urzędy i władze jako bezpieczne dla środowiska. Materiały, które są niebezpieczne tylko w czasie budowy (a po zakończeniu budowy ich charakter niebezpieczny zanika, np. materiały pyłące) mogą być dozwolone, pod warunkiem, że będą spełnione wymagania techniczne dotyczące ich wbudowania. Przed użyciem takich materiałów zamawiający musi uzyskać aprobatę od odpowiednich władz administracji państwowej, jeśli wymagają tego odpowiednie przepisy.

### **1.10 Projekt organizacji robót wraz z towarzyszącymi dokumentami**

#### **1.10.1 Przygotowanie dokumentów wchodzących w skład projektu organizacji robót**

Zgodnie z umową, w ramach prac przygotowawczych, przed przystąpieniem do wykonania zasadniczych robót, wykonawca jest zobowiązany do opracowania i przekazania zarządzającemu realizacją umowy do akceptacji następujących dokumentów:

- 1) projekt organizacji robót
- 2) szczegółowy harmonogram robót i finansowania
- 3) plan bezpieczeństwa i ochrony zdrowia
- 4) program zapewnienia jakości

#### **1.10.2 Projekt organizacji robót**

Opracowany przez wykonawcę projekt organizacji robót musi być dostosowany do charakteru i zakresu przewidywanych do wykonania robót. Ma on zapewnić zaplanowany sposób realizacji robót, w oparciu o zasoby techniczne, ludzkie i organizacyjne, które zapewnią realizację robót zgodnie z dokumentacją projektową, specyfikacjami technicznymi i instrukcjami zarządzającego realizacją umowy oraz harmonogramem robót. Powinien zawierać:

- organizację wykonania robót, w tym terminy i sposób prowadzenia robót
- projekt zagospodarowania zaplecza wykonawcy
- organizację ruchu na budowie wraz z oznakowaniem dróg
- wykaz zespołów roboczych, ich kwalifikacje i przygotowanie praktyczne
- wykaz osób odpowiedzialnych za jakość i terminowość wykonania poszczególnych elementów robót

#### **1.10.3 Szczegółowy harmonogram robót i finansowania**

Szczegółowy harmonogram robót i finansowania musi uwzględniać uwarunkowania wynikające z dokumentacji projektowej i ustaleń zawartych w umowie. Możliwości przerobowe wykonawcy w

dziedzinie robót budowlanych i montażowych, kolejność robót oraz sposoby realizacji winny zapewnić wykonanie robót w terminie określonym w umowie.

Wykonawca przedstawi zarządzającemu realizacją umowy do zatwierdzenia szczegółowy harmonogram robót i płatności, opracowany zgodnie z wymaganiami warunków umowy.

Harmonogram winien wyraźnie przedstawiać w etapach tygodniowych proponowany postęp robót w zakresie głównych obiektów i zadań kontraktowych.

Zgodnie z postanowieniami umowy harmonogram będzie w miarę potrzeb korygowany w trakcie realizacji robót.

#### **1.10.4. Program zapewnienia bezpieczeństwa i ochrony zdrowia**

W trakcie realizacji robót wykonawca będzie stosował się do wszystkich obowiązujących przepisów i wymagań w zakresie bezpieczeństwa i ochrony zdrowia. W tym celu, w ramach prac przygotowawczych do realizacji robót, zgodnie z wymogami ustawy - Prawo budowlane jest zobowiązany opracować i przedstawić do akceptacji zarządzającemu realizacją umowy, program zapewnienia bezpieczeństwa i ochrony zdrowia. Na jego podstawie musi zapewnić, żeby personel nie pracował w warunkach, które są niebezpieczne, szkodliwe dla zdrowia i nie spełniają odpowiednich wymagań sanitarnych.

### **1.11. Dokumenty przygotowywane przez Wykonawcę w trakcie trwania budowy**

#### **1.11.1. Informacje ogólne**

W trakcie trwania budowy i przed zakończeniem robót wykonawca jest zobowiązany do dostarczania na polecenie zarządzającego realizacją umowy następujących dokumentów:

- rysunki robocze
- aktualizacja harmonogramu robót i finansowania
- dokumentacja powykonawcza
- Instrukcja eksploatacji i konserwacji urządzeń

Dokumenty składane zarządzającemu realizacją umowy winny być wyraźnie oznaczone nazwą przedsięwzięcia i zaadresowane na jego adres.

Przedkładane dane winny być na tyle szczegółowe, aby można było ustalić ich zgodność z dokumentami wchodzącymi w skład umowy. Sprawdzenie, przyjęcie i zatwierdzenie harmonogramów, rysunków roboczych, wykazów materiałów oraz procedur złożonych lub wnioskowanych przez wykonawcę nie będą miały wpływu na kwotę kontraktu i wszelkie wynikające stąd koszty ponoszone będą wyłącznie przez wykonawcę.

#### **1.11.2 Rysunki robocze**

Elementy, urządzenia i materiały, dla których zarządzający realizacją umowy wyda polecenie przedłożenia wykazów, rysunków lub opisów nie będą wykonywane, używane ani instalowane dopóki nie otrzyma on niezbędnych dokumentów oraz odpowiednio oznaczonych ostatecznych rysunków roboczych. Zarządzający realizacją umowy sprawdza rysunki jedynie w zakresie ogólnych warunków projektowania i w żadnym przypadku nie zwalnia to Wykonawcy z odpowiedzialności za omyłki lub braki w nich zawarte.

Zarządzający realizacją umowy zajmie się przedłożonymi materiałami możliwie jak najszybciej, zatwierdzi i przekaże je wykonawcy w terminie przewidzianym w umowie. Zwłoka wynikająca z ewentualnej konieczności ponownego składania dokumentów nie powoduje przedłużenia terminów określonych w umowie.

Wykonawca przedkłada zarządzającemu realizację umowy do sprawdzenia po cztery (4) egzemplarze wszystkich dokumentów w formacie A4 lub A3. W przypadku większych rysunków, które nie mogą być łatwo reprodukowane przy użyciu standardowej kserokopiarki, wykonawca złoży trzy (3) kopie dokumentu lub dostarczy jego zapis w formie elektronicznej. Rysunki robocze będą przedkładane zarządzającemu realizacją umowy w odpowiednim terminie tak, by zapewnić mu **nie mniej niż 20 zwykłych dni roboczych** na ich przeanalizowanie.

Dostarczanie rysunków roboczych elementów i urządzeń współzależnych ze sobą, należy koordynować w taki sposób, aby zarządzający realizacją umowy otrzymał wszystkie rysunki na czas tak, żeby mógł poza przeanalizowaniem poszczególnych elementów, dokonać przeglądu ich wzajemnych powiązań.

Rysunki robocze powinny być dokładne, wyraźne i kompletne. Powinny zawierać wszelkie niezbędne informacje, w tym dokładne oznaczenie elementów w odniesieniu do projektu wykonawczego i szczegółowych specyfikacji technicznych. Składanym dokumentom każdorazowo powinno towarzyszyć pismo przewodnie, zawierające następujące informacje:

- 1) Nazwa inwestycji

- 2) Nr umowy
- 3) Ilość egzemplarzy składanego dokumentu
- 4) Tytuł dokumentu
- 5) Numer dokumentu lub rysunku
- 6) Określenie jakiego dokumentu lub rysunki rewizja dotyczy  
Numer rozdziału i pozycji w specyfikacji, w którym omówione jest dane urządzenie, materiał lub element

#### Data przekazania

O ile zarządzający realizacją umowy nie postanowi inaczej, rysunki robocze składane będą przez wykonawcę, który potwierdzi swoim podpisem i stemplem umieszczonym na rysunki roboczym lub w innych uzgodniony sposób, że sprawdził on (wykonawca) je i zatwierdził oraz że roboty w nich przedstawione są zgodne z warunkami umowy i zostały sprawdzone pod względem wymiarów i powiązań z wszelkimi innymi elementami. Zarządzający realizacją umowy, w uzasadnionych przypadkach, może wymagać akceptacji składanych dokumentów przez nadzór autorski.

#### **1.11.3 Aktualizacja harmonogramu robót i finansowania**

Możliwości przerobowe wykonawcy w dziedzinie robót budowlanych i montażowych, kolejność robót oraz sposoby realizacji winny zapewnić wykonanie robót w terminie określonym w umowie i zgodnie z wymaganiami zawartymi w p. 2.3.3. wykonawca we wstępnej fazie robót przedstawia do zatwierdzenia szczegółowy harmonogram robót i finansowania, zgodnie z wymaganiami umowy. Harmonogram ten w miarę postępu robót może być aktualizowany przez wykonawcę i zaczyna obowiązywać po zatwierdzeniu przez zarządzającego realizacją umowy.

#### **1.11.4. Dokumentacja powykonawcza**

Wykonawca odpowiedzialny będzie za prowadzenie na bieżąco ewidencji wszelkich zmian w rodzaju materiałów, urządzeń, lokalizacji i wielkości robót. Zmiany te należy rejestrować na komplecie rysunków, wyłącznie na to przeznaczonych. Wykonawca winien przedkładać zarządzającemu realizacją umowy aktualizowane na bieżąco rysunki powykonawcze, co najmniej raz w miesiącu, w celu dokonania ich przeglądu i sprawdzenia. Po zakończeniu robót kompletny zestaw rysunków zostanie przekazany zarządzającemu realizacją umowy.

#### **1.11.5. Instrukcja eksploatacji i konserwacji urządzeń**

Wykonawca dostarczy, przed zakończeniem robót, po sześć egzemplarzy kompletnych instrukcji w zakresie eksploatacji i konserwacji dla każdego urządzenia oraz systemu mechanicznego, elektrycznego lub elektronicznego. O wymogu tym zostaną poinformowani ich producenci i/lub dostawcy zaś wynikające stąd koszty zostaną uwzględnione w koszcie dostarczenia urządzenia lub systemu.

Instrukcje te winny być dostarczone przed uruchomieniem płatności dla wykonawcy za wykonane roboty przekraczające poziom 75% zaawansowania. Wszelkie braki stwierdzone przez zarządzającego realizacją umowy w dostarczonych instrukcjach zostaną uzupełnione przez wykonawcę w ciągu 30 dni kalendarzowych następujących po zawiadomieniu przez zarządzającego realizacją umowy o stwierdzonych brakach.

Każda instrukcja powinna zawierać m.in. następujące informacje:

1. Strona tytułowa zawierająca: tytuł instrukcji, nazwę inwestycji, datę wykonania urządzenia
2. Spis treści
3. Informacje katalogowe o producencie: nazwa firmy i kontakt, nr telefonu, pełny adres pocztowych
4. Gwarancje producenta
5. Wykresy i ilustracje
6. Szczegółowy opis funkcji każdego głównego elementu składowego układu
7. Dane o osiągnięciach i wielkości nominalne
8. Instrukcje instalacyjne
9. Procedura rozruchu
10. Właściwa regulacja
11. Procedury testowania
12. Zasady eksploatacji
13. Instrukcja wyłączania z eksploatacji
14. Instrukcja postępowania awaryjnego i usuwania usterek
15. Środki ostrożności

16. Instrukcje dotyczące konserwacji i naprawy winny zawierać szczegółowe rysunki montażowe z numerami części, wykazami części, instrukcjami odnośnie zamawiania części zamiennych wraz z kompletną instrukcją konserwacji zachowawczej niezbędnej do utrzymania dobrego stanu i trwałości urządzeń
  17. Instrukcje odnośnie smarowania, z wykazem punktów, które należy smarować lub naoliwić, zalecanymi rodzajami, klasą i zakresem temperatur smarów i zalecaną częstotliwością smarowania
  18. Wykaz zalecanych części zapasowych wraz z danymi kontaktowymi do najbliższego przedstawiciela producenta
  19. Wykaz ustawień przekaźników elektrycznych oraz nastawień przełączników sterujących i alarmowych.
  20. Schemat połączeń elektrycznych dostarczonych urządzeń, w tym układów sterujących i oświetleniowych.
- Instrukcje muszą być kompletne i uwzględniać całość urządzeniami układów sterujących, akcesoriów i elementów dodatkowych.

## **2.00. MATERIAŁY I URZĄDZENIA**

Ogólne wymagania dotyczące materiałów, ich pozyskiwania i składowania podane w ST 2.00. dotyczą całej pozycji – wszystkich rodzajów robót.

### **2.1. Źródła uzyskania materiałów i urządzeń**

1. Źródła uzyskania materiałów i urządzeń powinny być wybrane przez Wykonawcę z wyprzedzeniem, przed rozpoczęciem robót.
2. Wykonawca nie może eksploatować źródła materiałów miejscowych do czasu, gdy plan eksploatacji źródła zostanie zatwierdzony na piśmie przez Inżyniera.
3. Nie później niż trzy tygodnie przed zaplanowanym użyciem materiałów lub wbudowaniem urządzeń, Wykonawca dostarczy odpowiednie świadectwa i wyniki niezbędnych badań laboratoryjnych.
4. W przypadku niezaakceptowania przez Inżyniera materiału lub urządzenia ze wskazanego źródła, Wykonawca przedstawi do akceptacji Inżyniera i materiał lub urządzenie z innego źródła.

### **2.2. Materiały nie odpowiadające wymaganiom .**

Materiały nie odpowiadające wymaganiom zostaną przez Wykonawcę wywiezione z terenu budowy, będą złożone w miejscu wskazanym przez Inżyniera.

Jeśli Inżynier zezwoli Wykonawcy na użycie tych materiałów do innych robót, niż te dla których zostały zakupione, to koszt tych materiałów zostanie przewartościowany przez Inżyniera.

Każdy rodzaj robót, w których znajdują się nie zbadane i nie zaakceptowane materiały, Wykonawca wykonuje na własne ryzyko, licząc się z jego nieprzyjęciem i niezapłaceniem .

### **2.3. Przechowywanie i składowanie materiałów.**

Wykonawca zapewni, aby tymczasowo składowane materiały zachowały swoją jakość i przydatność do robót. Powinny być dostępne do kontroli przez Inżyniera.

Miejsca składowania czasowego materiałów będą po zakończeniu robót odprowadzone przez wykonawcę do ich pierwotnego stanu w sposób zaakceptowany przez Inżyniera.

### **2.4. Wariantowe stosowanie materiałów .**

Jeżeli Dokumentacja Projektowa lub ST przewidują możliwość wariantowego zastosowania rodzaju materiałów w wykonywanych robotach, Wykonawca powiadomi Inżyniera o swoim zamiarze co najmniej 3 tygodnie przed użyciem materiałów .

Wybrany i zaakceptowany rodzaj materiałów nie może być później zmieniony bez zgody Inżyniera.

## **3.0. SPRZĘT**

Wykonawca jest zobowiązany do używania jedynie takiego sprzętu, który nie spowoduje niekorzystnego wpływu na jakość wykonywanych robót. Sprzęt używany do robót powinien być zgodny z ofertą Wykonawcy i powinien odpowiadać pod względem typów zawartych w ST. W przypadku braku ustaleń sprzęt powinien być zaakceptowany przez Inżyniera.

Liczba i wydajność sprzętu będzie gwarantować przeprowadzenie robót zgodnie z zasadami określonymi w Dokumentacji Projektowej ST i wskazaniach Inżyniera w terminie przewidzianym Kontraktem .

Sprzęt będący własnością Wykonawcy lub wynajęty ma być utrzymywany w dobrym stanie technicznym i gotowości do pracy. Będzie to zgodne z przepisami dotyczącymi jego użytkowania.

Jeżeli Dokumentacja Projektowa lub ST przewidują możliwość wariantowego użycia sprzętu przy wykonywanych robotach, Wykonawca powiadomi Inżyniera o swoim zamiarze wyboru co najmniej 3 tygodnie przed użyciem sprzętu.

Wybrany sprzęt po akceptacji Inżyniera, nie może być później zmieniony bez jego zgody. Jakikolwiek sprzęt, maszyny, urządzenia i narzędzia nie gwarantujące zachowania warunków kontraktu, zostaną przez Inżyniera zdyskwalifikowane i nie dopuszczone do robót.

#### **4.0. TRANSPORT MATERIAŁÓW**

1. Wszystkie materiały powinny być transportowane w sposób zapewniający zachowanie ich jakości i przydatności do robót.
2. Kruszywa powinny być transportowane z miejsca składowania do miejsca wbudowania w sposób zapobiegający stratom.
3. Zaprawy i betony powinny być transportowane w sposób zapobiegający segregacji składników.
4. Przy ruchu na drogach publicznych pojazdy powinny spełniać wymagania dotyczące przepisów ruchu drogowego w odniesieniu do dopuszczalnych obciążeń na osie i innych parametrów technicznych.
5. Środki transportu nie odpowiadające warunkom kontraktu na polecenie Inżyniera będą usunięte z placu budowy.
6. Wykonawca będzie usuwał na bieżąco, na własny koszt, wszelkie zanieczyszczenia i zniszczenia spowodowane jego pojazdami na drogach publicznych oraz dojazdowych do Terenu Budowy.

#### **5.00. WYKONANIE ROBÓT.**

##### **5.1. Ogólne zasady wykonania robót.**

- Wykonawca jest odpowiedzialny za prowadzenie robót zgodnie z kontraktem oraz za jakość zastosowanych materiałów i wykonywanych robót za ich zgodność z Dokumentacją Projektową, wymaganiami ST oraz poleceniami Inżyniera. Wykonawca użyje sprzęt gwarantujący wysoką jakość robót.
- Wykonawca ponosi odpowiedzialność za dokładne wytyczenie w planie i wyznaczenie wysokości wszystkich elementów robót zgodnie z wymiarami i rzędnymi określonymi w Dokumentacji Projektowej lub przekazanymi na piśmie przez Inżyniera.
- Następstwa jakiegokolwiek błędu spowodowanego przez Wykonawcę w wyznaczaniu robót zostaną, jeśli wymagać tego będzie Inżynier, poprawione przez Wykonawcę na własny koszt.
- Inżynier będzie podejmował decyzje we wszystkich sprawach związanych z jakością robót, oceną jakości materiałów i postępowaniem robót a ponadto we wszystkich sprawach związanych z interpretacją Dokumentacji i ST oraz dotyczących akceptacji wypełniania warunków kontraktu przez Wykonawcę.
- Decyzje Inżyniera dotyczące akceptacji lub odrzucenia materiałów i elementów robót będą oparte na wymaganiach sformułowanych w kontrakcie, Dokumentacji Projektowej i w ST, a także w normach i wytycznych.
- Inżynier jest upoważniony do kontroli wszystkich robót i kontroli materiałów dostarczanych na budowę lub na niej produkowanych.
- Inżynier powiadomi Wykonawcę o wykrytych wadach i odrzuci wszystkie te materiały i roboty, które nie spełniają wymagań jakościowych określonych w Dokumentacji Projektowej i ST.
- Z odrzuconymi materiałami należy postępować jak w pkt. 2.1.
- Polecenia Inżyniera będą wykonywane nie później niż w czasie przez niego wyznaczonym, po ich otrzymaniu przez Wykonawcę pod groźbą zatrzymania robót. Skutki finansowe z tego tytułu ponosi Wykonawca.

##### **6.00. KONTROLA JAKOŚCI ROBÓT.**

###### **6.1. Program zapewniania jakości.**

Do obowiązków Wykonawcy należy opracowanie i przedstawienie do aprobaty Inżyniera programu zapewniania jakości, w którym przedstawi zamierzony sposób wykonania robót,

możliwości techniczne, kadrowe i organizacyjne gwarantujące wykonanie robót zgodnie z Dokumentacją Techniczną, ST oraz poleceniami i ustaleniami przekazanymi przez Inżyniera.

#### **6.1.1. Część ogólna opisowa**

- system (sposób i procedurę) proponowanej kontroli i sterowania jakością wykonywanych robót
- organizacja wykonania robót, terminy i sposób prowadzenia robót ,
- bhp,
- wykaz zespołów roboczych , ich kwalifikacje i przygotowanie praktyczne
- wykaz osób odpowiedzialnych za jakość i terminowość wykonania poszczególnych elementów robót,
- wykaz maszyn i urządzeń stosowanych na budowie,
- opis sposobu i procedury kontroli wewnętrznej oraz formy gromadzenia wyników,

#### **6.1.2. Część szczegółowa opisująca dla każdego asortymentu robót:**

- wykaz maszyn i urządzeń stosowanych na budowie ,
- wykaz urządzeń do magazynowania materiałów ,
- sposób zabezpieczania i ochrony przed utratą ich właściwości ,
- sposób i procedura pomiarów i badań prowadzonych podczas dostaw materiałów, wytwarzania mieszanek i wykonania poszczególnych robót,
- sposób postępowania z materiałami i robotami nie odpowiadającymi wymaganiom

#### **6.2. Zasady kontroli jakości robót.**

Celem kontroli robót będzie takie sterowanie ich przygotowaniem i wykonaniem, aby osiągnąć założoną jakość robót .

Wykonawca jest odpowiedzialny za pełną kontrolę robót i jakość materiałów. Wykonawca zapewni odpowiedni system kontroli, włączając personel, sprzęt i urządzenia niezbędne do pobierania próbek, badań materiałów i robót. Wykonawca będzie przeprowadzał pomiary i badania materiałów oraz robót z częstotliwością zapewniającą stwierdzenie, że roboty wykonano zgodnie z wymaganiami zawartymi w Dokumentacji Projektowej i ST .

Minimalne wymagania co do zakresu badań są określone w ST, normach i wytycznych. W przypadku, gdy nie zostały one tam określone Inżynier ustali jaki zakres jest konieczny, aby zapewnić wykonanie robót zgodnie z kontraktem. Wykonawca dostarczy Inżynierowi świadectwa, że wszystkie urządzenia i sprzęt badawczy posiadają ważną legalizację i odpowiadają wymaganiom norm określających procedury badań

Inżynier będzie przekazywał Wykonawcy pisemne informacje o jakichkolwiek niedociągnięciach, urządzeń, sprzętu, pracy personelu lub metod badawczych . Jeśli niedociągnięcia te będą tak poważne, że mogą wpłynąć ujemnie na wyniki badań, Inżynier natychmiast wstrzyma użycie do robót badanych materiałów i dopuści je do użycia dopiero wtedy, gdy niedociągnięcia w pracy Wykonawcy zostaną usunięte i stwierdzona zostanie odpowiednia jakość tych materiałów .

Wszystkie koszty, związane z organizowaniem i prowadzeniem badań materiałów ponosi Wykonawca .

#### **6.3 Pobieranie próbek.**

Próbki będą pobierane losowo. Zaleca się stosowanie statystycznych metod pobierania próbek, opartych na zasadzie, że wszystkie jednostkowe elementy produkcji mogą być z jednakowym prawdopodobieństwem wytypowane do badań.

Inżynier będzie mieć zapewnioną możliwość udziału w pobieraniu próbek .

Na zalecenie Inżyniera Wykonawca będzie przeprowadzał dodatkowe badania tych materiałów, które budzą wątpliwości co do jakości, o ile kwestionowane materiały nie zostaną przez Wykonawcę usunięte lub ulepszone z własnej woli .

Koszty tych dodatkowych badań pokrywa Wykonawca tylko w przypadku stwierdzenia usterek ; w przeciwnym wypadku koszty te pokrywa Zamawiający.

Pojemniki do pobierania próbek będą dostarczone przez Wykonawcę i zatwierdzone przez Inżyniera. Próbki dostarczone przez Wykonawcę do badań wykonywanych przez Inżyniera będą odpowiednio opisane i oznakowane , w sposób zaakceptowany przez Inżyniera.

#### **6.4 Badania.**

Badania powinny być przeprowadzone zgodnie z wymaganiami norm. W przypadku, gdy normy nie obejmują jakiegokolwiek badania wymaganego w ST, stosować można wytyczne krajowe, albo inne procedury zaakceptowane przez Inżyniera.

Przed przystąpieniem do pomiarów lub badań, Wykonawca powiadomi Inżyniera o rodzaju, miejscu i terminie pomiaru lub badania. Po wykonaniu pomiaru lub badania, Wykonawca przedstawi na piśmie ich wyniki do akceptacji Inżyniera.

#### **6.4.1 Badania prowadzone przez Inżyniera**

Do celów kontroli jakości i zatwierdzania, Inżynier uprawniony jest do dokonania kontroli, pobierania próbek i badania materiałów u źródła ich wytwarzania i zapewniona mu będzie wszelka potrzebna pomoc ze strony Wykonawcy i producenta materiałów.

Inżynier, po uprzedniej weryfikacji systemu kontroli robót prowadzonego przez Wykonawcę będzie oceniał zgodność materiałów i robót z wymaganiami ST na podstawie wyników badań dostarczonych przez Wykonawcę.

Inżynier może pobierać próbki materiałów i prowadzić badania niezależnie od Wykonawcy, na swój koszt. Jeżeli wyniki tych badań wykażą, że raporty Wykonawcy są niewiarygodne, to Inżynier poleci Wykonawcy lub zleci niezależnemu laboratorium przeprowadzenie powtórnych badań albo oprze się wyłącznie na własnych badaniach przy ocenie zgodności materiałów i robót z Dokumentacją Techniczną i ST.

W takim przypadku całkowite koszty powtórnych badań i pobierania próbek poniesione zostaną przez Wykonawcę.

#### **6.5 Atesty.**

**6.5.1.** Przed wykonaniem badań jakości materiałów przez Wykonawcę, Inżynier może dopuścić do użycia materiały posiadające atest stwierdzający ich pełną zgodność z warunkami kontraktu.

**6.5.2.** W przypadku materiałów, dla których atesty są wymagane przez warunki kontraktu każda partia dostarczona do robót powinna posiadać atest określający w sposób jednoznaczny jej cechy.

**6.5.3.** Produkty przemysłowe powinny posiadać atesty wydane przez producenta.

**6.5.4.** Materiały i urządzenia stosowane w oparciu o atesty mogą być badane w dowolnym czasie. Jeśli stwierdzona zostanie niezgodność właściwości z warunkami kontraktu to takie materiały i urządzenia zostaną odrzucone.

#### **7.00. OBMIAR ROBÓT.**

Obmiar robót będzie określać faktyczny zakres wykonanych robót w procencie zaawansowania elementu rozliczeniowego.

#### **8.0 ODBIÓR ROBÓT.**

##### **8.1 Rodzaje odbiorów robót.**

W zależności od ustaleń odpowiednich ST, roboty podlegają następującym etapom odbioru, dokonywanym przez Inżyniera przy udziale Wykonawcy

- a/** odbiorowi robót zanikających i ulegających zakryciu,
- b/** odbiorowi częściowemu,
- c/** odbiorowi końcowemu,
- d/** odbiorowi ostatecznemu.

##### **8.1.1. Odbiór robót zanikających i ulegających zakryciu.**

Odbiór robót zanikających i ulegających zakryciu polega na finalnej ocenie ilości i jakości wykonywanych robót, które w dalszym procesie realizacji ulegną zakryciu.

Odbiór robót zanikających i ulegających zakryciu będzie dokonany w czasie umożliwiającym wykonanie ewentualnych korekt i poprawek bez hamowania ogólnego postępu robót. Gotowość danej części robót do odbioru zgłasza Wykonawca wpisem do Dziennika budowy i jednoczesnym powiadomieniem Inżyniera. Odbiór będzie przeprowadzony niezwłocznie, nie później jednak niż w ciągu 3 dni od daty zgłoszenia wpisem do dziennika budowy i powiadomienia o tym fakcie Inżyniera. Jakość i ilość robót ulegających zakryciu ocenia Inżynier na podstawie dokumentów zawierających komplet wyników badań laboratoryjnych i w oparciu o przeprowadzone pomiary, w konfrontacji z Dokumentacją Projektową ST i uprzednimi ustaleniami.

W przypadku stwierdzenia odchylenia od przyjętych wymagań i innych wcześniejszych ustaleń, Inżynier ustala zakres robót poprawkowych lub podejmuje decyzje dotyczące zmian i korekt.

W wyjątkowych przypadkach podejmuje decyzję dokonania potrąceń.

Przy ocenie odchylenia i podejmowaniu decyzji o robotach poprawkowych lub dodatkowych Inżynier uwzględni tolerancje i zasady odbioru podane w ST dotyczących danej części robót.



#### 8.1.2 Odbiór częściowy.

Odbiór częściowy polega na ocenie ilości i jakości wykonanych części robót wraz z ustaleniem należnego wynagrodzenia.

#### 8.1.3 Odbiór końcowy robót.

Odbiór końcowy polega na finalnej ocenie rzeczywistego wykonania robót w odniesieniu do ich ilości, jakości i wartości. Całkowite zakończenie robót oraz gotowość do odbioru końcowego powinna być stwierdzona przez Wykonawcę wpisem do dziennika budowy z bezzwłocznym powiadomieniem na piśmie o tym fakcie Inżyniera.

Odbiór końcowy robót nastąpi w terminie ustalonym w warunkach kontraktu, licząc od dnia potwierdzenia przez Inżyniera zakończenia robót i kompletności oraz prawidłowości operatu kolaudacyjnego.

Odbioru końcowego robót dokona komisja wyznaczona przez Zamawiającego w obecności Inżyniera i Wykonawcy. Komisja odbierająca roboty dokona ich oceny jakościowej na podstawie przedłożonych dokumentów, wyników badań i pomiarów, ocenie wizualnej oraz zgodności wykonania robót z Dokumentacją Projektową i ST. W toku odbioru końcowego robót komisja zapozna się z realizacją ustaleń przyjętych w trakcie odbiorów robót zanikających i ulegających zakryciu, zwłaszcza w zakresie wykonania robót uzupełniających i robót poprawkowych. We wszystkich sprawach nie objętych ST będą obowiązywały przepisy „Warunki techniczne wykonania i odbioru robót budowlano- montażowych Tom I”.

#### 8.1.4. Odbiór ostateczny

Odbiór ostateczny polega na ocenie wykonanych robót związanych z usunięciem wad stwierdzonych przy odbiorze końcowym i zaistniałych w okresie gwarancyjnym.

Odbiór ostateczny będzie dokonany na podstawie oceny wizualnej obiektu z uwzględnieniem zasad odbioru końcowego.

### 8.2. Dokumenty do odbioru końcowego robót.

Podstawowym dokumentem do dokonania odbioru końcowego robót jest protokół odbioru końcowego robót sporządzony wg wzoru ustalonego przez Zamawiającego.

Do odbioru końcowego Wykonawca jest zobowiązany przygotować następujące dokumenty :

- dokumentację projektową z naniesionymi zmianami
- Specyfikacje Techniczne,
- uwagi i zalecenia Inżyniera zwłaszcza przy odbiorze robót zanikających i ulegających zakryciu i udokumentowanie wykonania jego zaleceń,
- recepty i ustalenia technologiczne,
- Dzienniki budowy i Księgi obmiaru ,
- wyniki pomiarów kontrolnych oraz badań i oznaczeń laboratoryjnych zgodne z ST,
- atesty jakościowe wbudowanych materiałów,
- sprawozdanie techniczne,
- geodezyjną dokumentację powykonawczą,
- powykonawczą dokumentację geodezyjno- kartograficzną, umożliwiającą wniesienie zmian na mapę zasadniczą do ewidencji sieci uzbrojenia terenu,
- kopie mapy powstałej w wyniku geodezyjnej inwentaryzacji powykonawczej,
- inne dokumenty wymagane przez Zamawiającego.

W przypadku, gdy wg komisji, roboty pod względem przygotowania dokumentacyjnego nie będą gotowe do odbioru końcowego, komisja w porozumieniu z Wykonawcą wyznaczy ponowny termin odbioru końcowego robót.

Wszystkie zarządzone przez komisję roboty poprawkowe lub uzupełniające będą zestawione wg wzoru ustalonego przez Zamawiającego.

## 9.00. PODSTAWA PŁATNOŚCI.

### 9.1 Ustalenia ogólne.

Podstawą płatności jest cena ryczałtowa, skalkulowana przez Wykonawcę za element rozliczeniowy.

## 10. Przepisy związane

### 10.1. Normy i normatywy

Wszystkie roboty należy wykonywać zgodnie z obowiązującymi w Polsce normami i normatywami.

## 10.2. Przepisy prawne

Wykonawca jest zobowiązany znać wszystkie przepisy prawne wydawane zarówno przez władze państwowe, jak i lokalne oraz inne regulacje prawne i wytyczne, które są w jakikolwiek sposób związane z prowadzonymi robotami i będzie w pełni odpowiedzialny za przestrzeganie tych reguł i wytycznych w trakcie realizacji robót.

Najważniejsze z nich to:

1. Ustawa Prawo budowlane z dnia 7 lipca 1994 r. (Dz. U. Nr 89/1994 poz. 414) wraz z późniejszymi zmianami.
2. Ustawa o planowaniu i zagospodarowaniu przestrzennym z dnia 27 marca 2003r. (Dz. U. Nr 80/2003) wraz z późniejszymi zmianami
3. Ustawa o dostępie do informacji o środowisku i jego ochronie oraz o ocenach oddziaływania na środowisko z dnia 9 listopada 2000r. (Dz. U. Nr 109/2000 poz. 1157)
4. Ustawa Prawo geodezyjne i kartograficzne z dnia 17.05.1989r. (Dz. U. Nr 30/1989 poz. 163) wraz z późniejszymi zmianami.
5. Rozporządzenie Ministra Gospodarki Przestrzennej i Budownictwa z dnia 19.12.1994r. w sprawie dopuszczenia do stosowania w budownictwie nowych materiałów oraz nowych metod wykonywania robót budowlanych (Dz. U. nr 10/1995, poz. 48).
6. Rozporządzenie Ministra Infrastruktury z dnia 18 maja 2004r. w sprawie określenia metod i podstaw sporządzania kosztorysu inwestorskiego obliczania planowanych kosztów prac projektowych oraz planowanych kosztów robót budowlanych określonych w programie funkcjonalno-użytkowym (Dz. U. z 2004r. Nr 130, poz. 1389).
7. Rozporządzenie Ministra Infrastruktury z dnia 2 września 2004r. w sprawie określenia szczegółowego zakresu i formy dokumentacji projektowej, specyfikacji technicznych wykonania i odbioru robót budowlanych oraz programu funkcjonalno-użytkowego (Dz. U. z 2004r. Nr 202, poz. 2072).

Wykonawca będzie przestrzegał praw autorskich i patentowych. Będzie w pełni odpowiedzialny za spełnianie wszystkich wymagań prawnych w odniesieniu do używanych opatentowanych urządzeń lub metod. Będzie informował zarządzającego realizacją umowy o swoich działaniach w tym zakresie, przedstawiając kopie atestów i innych wymaganych świadectw.

## B.01.00.00 ROBOTY ZIEMNE

### 1. Wstęp

#### 1.1. Przedmiot ST

Przedmiotem niniejszej szczegółowej specyfikacji technicznej są wymagania dotyczące wykonania i odbioru robót ziemnych.

#### 1.2. Zakres stosowania ST

Szczegółowa specyfikacja techniczna jest stosowana jako dokument przetargowy i kontraktowy przy zleceniu i realizacji robót wymienionych w pkt. 1.1.

#### 1.3. Zakres robót objętych ST

Roboty, których dotyczy specyfikacja obejmują wszystkie czynności umożliwiające i mające na celu wykonanie robót ziemnych występujących w obiekcie objętym kontraktem.

W zakres tych robót wchodzi:

B.01.01.00. Wykopy.

B.01.02.00. Podkład podposadzkowy z piasku zwykłego.

B.01.03.00. Zасыпки.

B.01.04.00 Transport gruntu.

#### 1.4. Określenia podstawowe

Określenia podane w niniejszej ST są zgodne z obowiązującymi odpowiednimi normami i wytycznymi.

#### 1.5. Ogólne wymagania dotyczące robót

Wykonawca robót jest odpowiedzialny za jakość ich wykonania, ich zgodność z dokumentacją projektową, ST i poleceniami Inżyniera.

### 2. Materiały

#### 2.1. Do wykonania robót wg B.01.01.00 materiały nie występują.

Do wykonania robót wg B.01.01.00 materiały nie występują.

#### 2.2. Do wykonania podkładu wg B.01.02.00. należy stosować piasek zwykły.

#### 2.3. Do zasypywania wykopów wg B.01.03.00 może być użyty grunt wydobyty z tego samego wykopu, niezamarznięty i bez zanieczyszczeń takich jak ziemia roślinna, odpadki materiałów budowlanych itp. Torfy wyklucza się.

### 3. Sprzęt

Roboty mogą być wykonywane ręcznie lub mechanicznie.

Roboty ziemne można wykonywać przy użyciu dowolnego sprzętu.

### 4. Transport

Materiały mogą być przewożone dowolnymi środkami transportu.

Należy je umieścić równomiernie na całej powierzchni ładunkowej i zabezpieczyć przed spadaniem lub przesuwaniem.

### 5. Wykonanie robót

#### 5.1. Wykopy wg B.01.01.00.

##### 5.1.1. Sprawdzenie zgodności warunków terenowych z projektowymi

Przed przystąpieniem do wykonywania wykopów przed budową obiektu należy sprawdzić zgodność rzeźnych terenu z danymi podanymi w projekcie. W tym celu należy wykonać

kontrolny pomiar sytuacyjno-wysokościowy. W trakcie realizacji wykopów konieczne jest kontrolowanie warunków gruntowych w nawiązaniu do badań geologicznych.

#### 5.1.2. Zabezpieczenie skarp wykopów

- (1) Jeżeli w dokumentacji technicznej nie określono inaczej dopuszcza się stosowanie następujących bezpiecznych nachyleń skarp:
  - w gruntach spoistych (gliny, ropy) o nachyleniu 2:1
  - w gruntach małospoistych i słabych gruntach spoistych o nachyleniu 1:1,25
  - w gruntach sypkich (piaski) o nachyleniu 1:1,5.
- (2) W wykopach ze skarpami o bezpiecznym nachyleniu powinny być stosowane następujące zabezpieczenia:
  - w pasie terenu przylegającym do górnej krawędzi wykopu na szerokości równej 3-krotnej głębokości wykopu powierzchnia powinna być wolna od nasypów i materiałów, oraz mieć spadki umożliwiające odpływ wód opadowych
  - naruszenie stanu naturalnego skarpy jak np. rozmycie przez wody opadowe powinno być usuwane z zachowaniem bezpiecznych nachyleń
  - stan skarp należy okresowo sprawdzać w zależności od występowania niekorzystnych czynników.

#### 5.1.3. Tolerancje wykonywania wykopów

Dopuszczalne odchyłki w wykonywaniu wykopów wynoszą 10 cm.

#### 5.1.4. Postępowanie w wypadku przegłębienia wykopów

- (1) Wykopy powinny być wykonywane bez naruszenia naturalnej struktury gruntu.
- (2) Warstwa gruntu o grubości 20 cm położona nad projektowanym poziomem posadowienia powinna być usunięta bezpośrednio przed wykonaniem fundamentu.
- (3) W przypadku przegłębienia wykopu poniżej przewidzianego poziomu a zwłaszcza poniżej poziomu projektowanego posadowienia należy porozumieć się z Inżynierem celem podjęcia odpowiednich decyzji.

### 5.2. Podkład posadzkowy z piasku zwykłego B-01.02.00

5.2.1. Wykonawca może przystąpić do układania podsypki i warstw filtracyjnych po uzyskaniu zezwolenia Inżyniera, potwierdzonego wpisem do dziennika budowy.

#### 5.2.2. Warunki wykonania podkładu pod fundamenty:

- (1) Układanie podkładu powinno nastąpić bezpośrednio po zakończeniu prac w wykopie.
- (2) Przed rozpoczęciem zasypywania dno wykopu powinno być oczyszczone z odpadków materiałów budowlanych.
- (3) Powierzchniową warstwę piasków należy zagęścić mechanicznie do stopnia zagęszczenia  $I_D=0,6$ . Wykop powinien być odebrany przez uprawnionego geologa.

#### 5.2.3. Warunki wykonania podkładu pod posadzki:

- (1) Układanie podkładu powinno nastąpić bezpośrednio przed wykonywaniem posadzki.
- (2) Przed rozpoczęciem układania podłoże powinno być oczyszczone z odpadków materiałów budowlanych.
- (3) Układanie podkładu należy prowadzić na całej powierzchni równomiernie jedną warstwą.
- (4) Całkowita grubość podkładu według projektu. Powinna to być warstwa stała na całej powierzchni rzutu obiektu.
- (5) Wskaźnik zagęszczenia podkładu nie powinien być mniejszy od  $J_s=0,98$  według próby normalnej Proctora.

### 5.3. Zasyпки wg B.01.03.00

#### 5.3.1. Zezwolenie na rozpoczęcie zasypek

Wykonawca może przystąpić do zasypywania wykopów po uzyskaniu zezwolenia Inżyniera, co powinno być potwierdzone wpisem do dziennika budowy.

#### 5.3.2. Warunki wykonania zasyпки

- (1) Zasypanie wykopów powinno być wykonane bezpośrednio po zakończeniu przewidzianych w nim robót.
- (2) Przed rozpoczęciem zasypywania dno wykopu powinno być oczyszczone z odpadków materiałów budowlanych i śmieci.
- (3) Układanie i zagęszczanie gruntów powinno być wykonane warstwami o grubości:  
0,25 m – przy stosowaniu ubijaków ręcznych,  
0,50–1,00 m – przy ubijaniu ubijakami obrotowo-udarowymi (żabami) lub ciężkimi tarczami.  
0,40 m – przy zagęszczaniu urządzeniami wibracyjnymi
- (4) Wskaźnik zagęszczenia gruntu wg dokumentacji technicznej lecz nie mniejszy niż  $J_s = 0,95$  wg próby normalnej Proctora.
- (5) Nasypywanie i zagęszczanie gruntu w pobliżu ścian powinno być wykonane w sposób nie powodujący uszkodzenia izolacji przeciwwilgociowej.

## **6. Kontrola jakości robót**

Wymagania dla robót ziemnych podano w punktach 5.1. do 5.3.

- (1) Sprawdzenie i odbiór robót ziemnych powinny być wykonane zgodnie z normami wyszczególnionymi w p. 11.

### 6.1. Wykopy wg B.01.01.00

Sprawdzenie i kontrola w czasie wykonywania robót oraz po ich zakończeniu powinny obejmować:

- zgodność wykonania robót z dokumentacją
- prawidłowość wytyczenia robót w terenie
- przygotowanie terenu
- rodzaj i stan gruntu w podłożu
- wymiary wykopów
- zabezpieczenie i odwodnienie wykopów.

### 6.2. Wykonanie podkładów wg B.01.02.00

Sprawdzeniu podlega:

- przygotowanie podłoża
- materiał użyty na podkład
- grubość i równomierność warstw podkładu
- sposób i jakość zagęszczenia.

### 6.3. Zasyпки wg B.01.03.00

Sprawdzeniu podlega:

- stan wykopu przed zasypaniem
- materiały do zasyпки
- grubość i równomierność warstw zasyпки
- sposób i jakość zagęszczenia.

## **7. Obmiar robót**

Wg A.00.00. poz. 7.1. „Wymagania ogólne”

## **8. Odbiór robót**

Wszystkie roboty objęte B.01.00.00 podlegają zasadom odbioru robót zanikających.

## 9. Podstawa płatności

- Wg ST.A.00.00. poz. 9.1

## 10. Przepisy związane

PN-B-06050:1999	Geotechnika. Roboty ziemne. Wymagania ogólne.
PN-86/B-02480	Grunty budowlane. Określenia. Symbole. Podział i opis gruntów.
PN-B-02481:1999	Geotechnika. Terminologia podstawowa, symbole literowe i jednostki miary.
BN-77/8931-12	Oznaczanie wskaźnika zagęszczenia gruntów.
PN-B-10736:1999	Przewody podziemne. Roboty ziemne.

## B.02.00.00 ZBROJENIE BETONU

### 1. Wstęp

#### 1.1. Przedmiot ST

Przedmiotem niniejszej szczegółowej specyfikacji technicznej są wymagania dotyczące zbrojenia betonu w konstrukcjach żelbetowych wykonywanych na mokro i prefabrykowanych występujących w przedmiotowym obiekcie.

#### 1.2. Zakres stosowania ST

Szczegółowa specyfikacja techniczna jest stosowana jako dokument przetargowy i kontraktowy przy zleceniu i realizacji robót wymienionych w pkt. 1.1.

#### 1.3. Zakres robót objętych ST

Roboty, których dotyczy specyfikacja, obejmują wszystkie czynności umożliwiające i mające na celu wykonanie zbrojenia betonu.

W zakres tych robót wchodzi:

B.02.01.00. Przygotowanie i montaż zbrojenia prętami okrągłymi gładkimi ze stali A-0 i A-I.

B.02.02.00. Przygotowanie i montaż zbrojenia prętami okrągłymi żebrowanymi ze stali A-II i A-III.

#### 1.4. Określenia podstawowe

Określenia podane w niniejszej ST są zgodne z odpowiednimi normami.

#### 1.5. Ogólne wymagania dotyczące robót

Wykonawca robót jest odpowiedzialny za jakość ich wykonania oraz za zgodność z dokumentacją projektową, ST i poleceniami Inżyniera.

## 2. Materiały

### 2.1. Stal zbrojeniowa

(1) Klasy i gatunki stali zbrojeniowej wg dokumentacji technicznej i wg PN-89/H-84023/6.

(2) Właściwości mechaniczne i technologiczne stali:

Właściwości mechaniczne i technologiczne dla walcówki i prętów powinny odpowiadać wymaganiom podanym w PN-EN 10025:2002. Najważniejsze wymagania podano w tabeli poniżej.

Gatunek stali	Średnica pręta mm	Granica plastyczności MPa	Wytrzymałość na rozciąganie MPa	Wydłużenie trzpienia %	Zginanie a – średnica d – próbki
St0S-b	5,5–40	220	310–550	22	d = 2a(180)
St3SX-b	5,5–40	240	370–460	24	d = 2a(180)
18G2-b6-32355					
34GS-b	6–32	410 min.	590	16	d = 3a(90)

W technologicznej próbie zginania powierzchnia próbek nie powinna wykazywać pęknięć, naderwań i rozwarstwień.

(3) Wady powierzchniowe:

Powierzchnia walcówki i prętów powinna być bez pęknięć, pęcherzy i naderwań.

Na powierzchni czołowej prętów niedopuszczalne są pozostałości jamy usadowej, rozwarstwienia i pęknięcia widoczne gołym okiem.

Wady powierzchniowe takie jak rysy, drobne łuski i zawalcowania, wtrącenia niemetaliczne, wżery, wypukłości, wgniecenia, zgorzeliny i chropowatości są dopuszczalne:

- jeśli mieszczą się w granicach dopuszczalnych odchyłek dla walcówki i prętów gładkich,
- jeśli nie przekraczają 0,5 mm dla walcówki i prętów żebrowanych o średnicy nominalnej do 25 mm, zaś 0,7 mm dla prętów o większych średnicach.

(4) Odbiór stali na budowie.

Odbiór stali na budowie powinien być dokonany na podstawie atestu, w który powinien być zaopatrzonej każdy krąg lub wiązka stali. Atest ten powinien zawierać:

- znak wytwórcy,
- średnicę nominalną,
- gatunek stali,

- numer wyrobu lub partii,
- znak obróbki cieplnej.

Cechowanie wiązek i kręgów powinno być dokonane na przywieszkach metalowych po 2 sztuki dla każdej wiązki czy kręgu.

Wygląd zewnętrzny prętów zbrojeniowych dostarczonej partii powinien być następujący:

- na powierzchni prętów nie powinno być zgorzeliny, odpadającej rdzy, tłuszczów, farb lub innych zanieczyszczeń,
- odchyłki wymiarów przekroju poprzecznego prętów i ożebrowania powinny się mieścić w granicach określonych dla danej klasy stali w normach państwowych,
- pręty dostarczone w wiązkach nie powinny wykazywać odchylenia od linii prostej większego niż 5 mm na 1 m długości pręta.

Magazynowanie stali zbrojeniowej.

Stal zbrojeniowa powinna być magazynowana pod zadaszeniem w przegrodach lub stojakach z podziałem wg wymiarów i gatunków.

#### (5) Badanie stali na budowie.

Dostarczoną na budowę partię stali do zbrojenia konstrukcji z betonu należy przed wbudowaniem zbadać laboratoryjnie w przypadku, gdy:

- nie ma zaświadczenia jakości (atestu),
- nasuwają się wątpliwości co do jej właściwości technicznych na podstawie oględzin zewnętrznych,
- stal pęka przy gięciu.

Decyzję o przekazaniu próbek do badań laboratoryjnych podejmuje Inżynier.

### 3. Sprzęt

Roboty mogą być wykonane ręcznie lub mechanicznie.

Roboty można wykonać przy użyciu dowolnego typu sprzętu.

### 4. Transport

Stal zbrojeniowa powinna być przewożona odpowiednimi środkami transportu żeby uniknąć trwałych odkształceń, oraz zgodnie z przepisami BHP i ruchu drogowego.

### 5. Wykonanie robót

#### 5.1. Wykonywanie zbrojenia

##### a) Czystość powierzchni zbrojenia.

Pręty i walcówki przed ich użyciem do zbrojenia konstrukcji należy oczyścić z zardzy, luźnych płatków rdzy, kurzu i błota,

Pręty zbrojenia zanieczyszczone tłuszczem (smary, oliwa) lub farbą olejną należy opalać np. lampami lutowniczymi aż do całkowitego usunięcia zanieczyszczeń.

Czyszczenie prętów powinno być dokonywane metodami nie powodującymi zmian we właściwościach technicznych stali ani późniejszej ich korozji.

##### b) Przygotowanie zbrojenia.

Pręty stalowe użyte do wykonania wkładek zbrojeniowych powinny być wyprostowane.

Haki, odgięcia i rozmieszczenie zbrojenia należy wykonywać wg projektu z równoczesnym zachowaniem postanowień normy PN-B-03264:2002.

Łączenie prętów należy wykonywać zgodnie z postanowieniami normy PN-B-03264:2002

Skrzyżowania prętów należy wiązać drutem miękkim, spawać lub łączyć specjalnymi zaciskami.

##### c) Montaż zbrojenia.

Zbrojenie należy układać po sprawdzeniu i odbiorze deskowań.

Nie należy podwieszać i mocować do zbrojenia deskowań, pomostów transportowych, urządzeń wytwórczych i montażowych.

Montaż zbrojenia z pojedynczych prętów powinien być dokonywany bezpośrednio w deskowaniu.

Montaż zbrojenia bezpośrednio w deskowaniu zaleca się wykonywać przed ustawieniem szalowania bocznego.

Zbrojenie płyt prętami pojedynczymi powinno być układane według rozstawienia prętów oznaczonego w projekcie.

Dla zachowania właściwej otuliny należy układane w deskowaniu zbrojenie podierać podkładkami betonowymi lub z tworzyw sztucznych o grubości równej grubości otulenia.



## **6. Kontrola jakości**

Kontrola jakości wykonania zbrojenia polega na sprawdzeniu zgodności z projektem oraz z podanymi wyżej wymaganiami.

Zbrojenie podlega odbiorowi przed betonowaniem.

## **7. Obmiar robót**

Wg A.00.00. poz. 7.1. „Wymagania ogólne”

## **8. Odbiór robót**

Wszystkie roboty objęte B.02.00.00 podlegają zasadom odbioru robót zanikających i ulegających zakryciu oraz odbioru końcowego – wg opisu jak niżej:

8.1. Odbiór robót zanikających i ulegających zakryciu – wg ST-A. 00.00 – „Wymagania ogólne”.

8.2. Odbiór końcowy – w ST A.00.00.00

### 8.3. Odbiór zbrojenia

Odbiór zbrojenia przed przystąpieniem do betonowania powinien być dokonany przez Inżyniera oraz wpisany do dziennika budowy.

Odbiór powinien polegać na sprawdzeniu zgodności zbrojenia z rysunkami roboczymi konstrukcji żelbetowej i postanowieniami niniejszej specyfikacji, zgodności z rysunkami liczby prętów w poszczególnych przekrojach, rozstawu strzemion, wykonania haków złącz i długości zakotwień prętów oraz możliwości dobrego otulenia prętów betonem.

## **9. Podstawa płatności**

Wg A.00.00. poz. 9.1.

## **10. Przepisy związane**

PN-89/H-84023/06

Stal do zbrojenia betonu.

PN-B-03264:2002

Konstrukcje betonowe, żelbetowe i sprężone. Projektowanie.

## **B.03.00.00 BETON**

### **1. Wstęp**

#### 1.1. Przedmiot ST

Przedmiotem niniejszej szczegółowej specyfikacji technicznej są wymagania dotyczące wykonania i odbioru robót betoniarskich.

#### 1.2. Zakres stosowania ST

Szczegółowa specyfikacja techniczna jest stosowana jako dokument przetargowy i kontraktowy przy zleceniu i realizacji robót wymienionych w pkt. 1.1.

#### 1.3. Zakres robót objętych ST

Roboty, których dotyczy specyfikacja, obejmują wszystkie czynności umożliwiające i mające na celu wykonanie betonu i podbetonu w elementach konstrukcyjnych objętych kontraktem.

B.03.01.00 Betony konstrukcyjne.

B.03.02.00 Podbetony.

#### 1.4. Określenia podstawowe

Określenia podane w niniejszej ST są zgodne z obowiązującymi odpowiednimi normami.

#### 1.5. Ogólne wymagania dotyczące robót

Wykonawca robót jest odpowiedzialny za jakość ich wykonania oraz za zgodność z dokumentacją projektową, ST i poleceniami Inżyniera.

### **2. Materiały**

#### 2.1. Składniki mieszanki betonowej

##### (1) Cement

##### a) Rodzaje cementu

Dopuszczalne jest stosowanie jedynie cementu portlandzkiego czystego, tj. bez dodatków mineralnych wg normy PN-B-30000:1990 o następujących markach:

marki „25” – do betonu klasy B7,5–B20

marki „35” – do betonu klasy wyższej niż B20

##### b) Wymagania dotyczące składu cementu

Wg ustaleń normy PN-B-30000:1990 oraz ponadto zgodnie z zarządzeniem Ministra Komunikacji wymaga się, aby cementy te charakteryzowały się następującym składem:

– Zawartość krzemianu trójwapniowego olitu (C3S) 50-60%

– Zawartość glinianu trójwapniowego olitu (C3A) <7%

– Zawartość alkaliów do 0,6%

– Zawartość alkaliów pod warunkiem zastosowania kruszywa nieaktywnego do 0,9%

– Zawartość C4AF+2C3A (zalecane) <20%

##### c) Opakowanie

Cement wysyłany w opakowaniu powinien być pakowany w worki papierowe WK, co najmniej trzywarstwowe, wg PN-76/P-79005.

Masa worka z cementem powinna wynosić 50,2 kg. Na workach powinien być umieszczony trwały, wyraźny napis zawierający następujące dane:

oznaczenie

nazwa wytwórni i miejscowości

masa worka z cementem

data wysyłki

termin trwałości cementu.

Dla cementu luzem należy stosować cementowagony i cementosomochody wyposażone we wsypy umożliwiające grawitacyjne napełnianie zbiorników i urządzenie do wyładowania cementu oraz powinny być przystosowane do plombowania i wyspów i wysypów.

##### d) Świadectwo jakości cementu

Każda partia wysyłanego cementu powinna być zaopatrzona w sygnaturę odbiorczą kontroli jakości zgodnie z PN-EN 147-2.

##### e) Akceptowanie poszczególnych partii cementu

Każda partia cementu przed jej użyciem do betonu musi uzyskać akceptację Inżyniera.

##### f) Bieżąca kontrola podstawowych parametrów cementu

Cement pochodzący z każdej dostawy musi być poddany badaniom wg normy PN-EN 196-

1:1996, PN-EN 196-3:1996 i PN-EN 196-6:1997, a wyniki ocenione wg normy PN-B-30000:1990.

Zakres badań cementu pochodzącego z dostawy, dla której jest atest z wynikami badań cementowni obejmuje tylko badania podstawowe.

Ponadto przed użyciem cementu do wykonania mieszanki betonowej zaleca się przeprowadzenie kontroli obejmującej:

- oznaczenie czasu wiązania wg PN-EN 196-1:1996, PN-EN 196-3:1996 i PN-EN 196-6:1997
- oznaczenie zmiany objętości wg PN-EN 196-1:1996, PN-EN 196-3:1996 i PN-EN 196-6:1997
- sprawdzenie zawartości grudek (zbryleń) nie dających się rozgnieść w palcach i nie rozpadających się w wodzie.

W przypadku, gdy w/w kontrola wykaże niezgodność z normami cement nie może być użyty do betonu.

g) Magazynowanie i okres składowania

Miejsca przechowywania cementu mogą być następujące:

dla cementu pakowanego (workowanego):

składowiska otwarte (wydzielone miejsca zadaszone na otwartym terenie zabezpieczone z boków przed opadami) lub magazyny zamknięte (budynki lub pomieszczenia o szczelnym dachu i ścianach)

dla cementu luzem:

- magazyny specjalne (zbiorniki stalowe, żelbetowe lub betonowe przystosowane do pneumatycznego załadunku i wyładunku cementu luzem, zaopatrzone w urządzenia do przeprowadzenia kontroli objętości cementu znajdującego się w zbiorniku lub otwory do przeprowadzenia pomiarów poziomu cementu, włączy do czyszczenia oraz kłamry na zewnętrznych ścianach).

Podłoża składowisk otwartych powinny być twarde i suche, odpowiednio pochylone, zabezpieczające cement przed ściekaniem wody deszczowej i zanieczyszczeniem.

Podłogi magazynów zamkniętych powinny być suche i czyste, zabezpieczające cement przed zawilgoceniem i zanieczyszczeniem.

Dopuszczalny okres przechowywania cementu zależy od miejsca przechowywania.

Cement nie może być użyty do betonu po okresie:

- 10 dni w przypadku przechowywania go w zadaszonych składowiskach otwartych,
- po upływie okresu trwałości podanego przez wytwórcę w przypadku przechowywania w składowiskach zamkniętych.

Każda partia cementu posiadająca oddzielne świadectwo jakości powinno być przechowywana w sposób umożliwiający jej łatwe rozróżnienie.

(2) Kruszywo.

a) Rodzaj kruszywa i uziarnienie.

Do betonu należy stosować kruszywo mineralne odpowiadające wymaganiom normy PN-B-06712/A1:1997, z tym że marka kruszywa nie powinna być niższa niż klasa betonu.

Ziarna kruszywa nie powinny być większe niż:

- 1/3 najmniejszego wymiaru przekroju poprzecznego elementu,
- 3/4 odległości w świetle między prętami zbrojenia leżącymi w jednej płaszczyźnie prostopadłej do kierunku betonowania.

Kontrola partii kruszywa przed użyciem go do wykonania mieszanki betonowej obejmuje oznaczenia:

- składu ziarnowego wg PN-EN 933-1:2000,
- kształtu ziarn wg PN-EN 933-4:2001,
- zawartości pyłów mineralnych wg PN-78/B-06714/13,
- zawartości zanieczyszczeń obcych wg PN-76/B-06714/12.

W celu umożliwienia korekty recepty roboczej mieszanki betonowej należy prowadzić bieżącą kontrolę wilgotności kruszywa wg PN-EN 1997-6:2002 i stałości zawartości frakcji 0–2 mm.

## 2.2. Wymagania do betonu konstrukcyjnego użytego do budowy budynku

- B30, B25, B20 dla wykonania elementów konstrukcji budynku
- Wymagania co do szczelności i mrozoodporności wg PN-EN 206-1:2003, tj.:
- B20 - dla wykonania łąw fundamentowych
  - B25 dla wykonania ścian piwnic
  - B25 dla wykonania elementów monolitycznych

- B30 dla wykonania balkonów
  - B15 dla podbetonów i podkładów
- Wymagania ogólne wg PN-EN 206-1:2003.

### 2.3. Materiały do wykonania podbetonu

Beton kl. B7,5 i B10 z utrzymaniem wymagań i badań tylko w zakresie wytrzymałości betonu na ściskanie.

Orientacyjny skład podbetonu:

- pospółka kruszona 0/40,
- cement hutniczy 25. Ilość cementu 6%,  $gd_{max} = 2,09 \text{ gr/cm}^3$ , wilgotność optymalna 8%.

Kruszywo równomiernie stopniowane o frakcjach:

20/40 = 30%, 20/10 = 20%, 0/2 = 30%

### **3. Sprzęt**

Dozatory muszą mieć aktualne świadectwo legalizacji. Mieszanie składników powinno się odbywać wyłącznie w betoniarkach o wymuszonym działaniu (zabrania się stosowania mieszarek wolno spadowych).

### **4. Transport**

#### 4.1. Transport, podawanie i układanie mieszanki betonowej

(1) Środki do transportu betonu

Mieszanki betonowe mogą być transportowane mieszalnikami samochodowymi (tzw. gruszkami). Ilość „gruszek” należy dobrać tak aby zapewnić wymaganą szybkość betonowania z uwzględnieniem odległości dowozu, czasu twardnienia betonu oraz koniecznej rezerwy w przypadku awarii samochodu.

(2) Czas transportu i wbudowania

Czas transportu i wbudowania mieszanki nie powinien być dłuższy niż:

90 minut przy temperaturze otoczenia +15°C

70 minut przy temperaturze otoczenia +20°C

30 minut przy temperaturze otoczenia +30°C

### **5. Wykonanie robót**

#### 5.1. Zalecenia ogólne

Roboty betoniarskie muszą być wykonane zgodnie z wymaganiami norm PN-EN 206-1:2003 i PN-63/B-06251.

Betonowanie można rozpocząć po uzyskaniu zezwolenia Inżyniera potwierdzonego wpisem do dziennika budowy.

#### 5.2. Wytwarzanie mieszanki betonowej

(1) Dozowanie składników:

Dozowanie składników do mieszanki betonowej powinno być dokonywane wyłącznie wagowo, z dokładnością:

2% – przy dozowaniu cementu i wody

3% – przy dozowaniu kruszywa.

Dozatory muszą mieć aktualne świadectwo legalizacji.

Przy dozowaniu składników powinno się uwzględniać korektę związaną ze zmiennym zawilgoceniem kruszywa.

(2) Mieszanie składników

Mieszanie składników powinno się odbywać wyłącznie w betoniarkach wymuszonym działaniu (zabrania się stosowania mieszarek wolnospadowych).

Czas mieszania należy ustalić doświadczalnie jednak nie powinien być krótszy niż 2 minuty.

(3) Podawanie i układanie mieszanki betonowej

Do podawania mieszanek betonowych należy stosować pojemniki o konstrukcji umożliwiającej łatwe ich opróżnianie lub pompy przystosowanej do podawania mieszanek plastycznych.

Przy stosowaniu pomp obowiązują odrębne wymagania technologiczne przy czym wymaga się sprawdzenia ustalonej konsystencji mieszanki betonowej przy wylocie.

Przed przystąpieniem do układania betonu należy sprawdzić: położenie zbrojenia, zgodność rzędnych z projektem, czystość deskowania, obecność wkładek dystansowych zapewniających wymaganą wielkość otuliny oraz lokalizację otworów.

Mieszanki betonowej nie należy zrzucać z wysokości większej niż 0,75 m od powierzchni, na

którą spada. W przypadku gdy wysokość ta jest większa należy mieszankę podawać za pomocą rynny zsypanej (do wysokości 3,0 m) lub leja zsypanej teleskopowej (do wysokości 8,0 m).

Przy wykonywaniu konstrukcji monolitycznych należy przestrzegać dokumentacji technologicznej, która powinna uwzględniać następujące zalecenia:

- w fundamentach i korpusach podpór mieszankę betonową należy układać bezpośrednio z pojemnika lub rurociągu pompy, bądź też za pośrednictwem rynny,
- warstwami o grubości do 40 cm zagęszczając wibratorami wgłębnymi,
- przy wykonywaniu płyt mieszankę betonową należy układać bezpośrednio z pojemnika lub rurociągu pompy. W płytach o grubości większej od 12 cm zbrojonych górą i dołem należy stosować belki wibracyjne.

#### (4) Zagęszczanie betonu

Przy zagęszczaniu mieszanki betonowej należy przestrzegać następujących zasad:

Wibratory wgłębne należy stosować o częstotliwości min. 6000 drgań na minutę, z buławami o średnicy nie większej niż 0,65 odległości między prętami zbrojenia leżącymi w płaszczyźnie poziomej.

Podczas zagęszczania wibratorami wgłębnymi nie wolno dotykać zbrojenia buławą wibratora.

Podczas zagęszczania wibratorami wgłębnymi należy zagłębić buławę na głębokość 5–8 cm w warstwę poprzednią i przytrzymać buławę w jednym miejscu w czasie 20–30 sekund po czym wyjmować powoli w stanie wibrującym.

Kolejne miejsca zagłębienia buławy powinny być od siebie oddalone o 1,4 R, gdzie R jest promieniem skutecznego działania wibratora. Odległość ta zwykle wynosi 0,35–0,7 m.

Belki wibracyjne powinny być stosowane do wyrównania powierzchni betonu płyt i charakteryzować się jednakowymi drganiami na całej długości.

Czas zagęszczania wibratorem powierzchniowym, lub belką wibracyjną w jednym miejscu powinien wynosić od 30 do 60 sekund.

Zasięg działania wibratorów przyczepnych wynosi zwykle od 20 do 50 cm w kierunku głębokości i od 1,0 do 1,5 m w kierunku długości elementu. Rozstaw wibratorów należy ustalić doświadczalnie tak aby nie powstawały martwe pola. Mocowanie wibratorów powinno być trwałe i sztywne.

#### (5) Przerwy w betonowaniu

Przerwy w betonowaniu należy sytuować w miejscach uprzednio przewidzianych i uzgodnionych z projektantem.

Ukształtowanie powierzchni betonu w przerwie roboczej powinno być uzgodnione z projektantem, a w prostszych przypadkach można się kierować zasadą, że powinna ona być prostopadła do kierunku naprężeń głównych.

Powierzchnia betonu w miejscu przerwania betonowania powinna być starannie przygotowana do połączenia betonu stwardniałego ze świeżym przez:

- usunięcie z powierzchni betonu stwardniałego, luźnych okruchów betonu oraz warstwy pozostałego szkliva cementowego,
- obfite zwilżenie wodą i narzucenie kilkumilimetrowej warstwy zaprawy cementowej o stosunku zbliżonym do zaprawy w betonie wykonywanym albo też narzucenie cienkiej warstwy zaczynu cementowego. Powyższe zabiegi należy wykonać bezpośrednio przed rozpoczęciem betonowania.

W przypadku przerwy w układaniu betonu zagęszczonego przez wibrowanie, wznowienie betonowania nie powinno się odbyć później niż w ciągu 3 godzin lub po całkowitym stwardnieniu betonu.

Jeżeli temperatura powietrza jest wyższa niż 20°C to czas trwania przerwy nie powinien przekraczać 2 godzin. Po wznowieniu betonowania należy unikać dotykania wibratorem deskowania, zbrojenia i poprzednio ułożonego betonu.

#### (6) Wymagania przy pracy w nocy.

W przypadku, gdy betonowanie konstrukcji wykonywane jest także w nocy konieczne jest wcześniejsze przygotowanie odpowiedniego oświetlenia zapewniającego prawidłowe wykonawstwo robót i dostateczne warunki bezpieczeństwa pracy.

#### (7) Pobranie próbek i badanie.

Na wykonawcy spoczywa obowiązek zapewnienia wykonania badań laboratoryjnych przewidzianych normą PN-EN 206-1:2003 oraz gromadzenie, przechowywanie i okazywanie Inżynierowi wszystkich wyników badań dotyczących jakości betonu i stosowanych materiałów.

Jeżeli beton poddany jest specjalnym zabiegom technologicznym, należy opracować plan kontroli

jakości betonu dostosowany do wymagań technologii produkcji. W planie kontroli powinny być uwzględnione badania przewidziane aktualną normą i niniejszymi ST oraz ewentualne inne konieczne do potwierdzenia prawidłowości zastosowanych zabiegów technologicznych.

Badania powinny obejmować:

- badanie składników betonu
- badanie mieszanki betonowej
- badanie betonu.

### 5.3. Warunki atmosferyczne przy układaniu mieszanki betonowej i wiązaniu betonu

#### (1) Temperatura otoczenia

Betonowanie należy wykonywać wyłącznie w temperaturach nie niższych niż +5°C, zachowując warunki umożliwiające uzyskanie przez beton wytrzymałości co najmniej 15 MPa przed pierwszym zamarznięciem.

W wyjątkowych przypadkach dopuszcza się betonowanie w temperaturze do -5°C, jednak wymaga to zgody Inżyniera oraz zapewnienia mieszanki betonowej o temperaturze +20°C w chwili układania i zabezpieczenia uformowanego elementu przed utratą ciepła w czasie co najmniej 7 dni.

#### (2) Zabezpieczenie podczas opadów

Przed przystąpieniem do betonowania należy przygotować sposób postępowania na wypadek wystąpienia ulewnego deszczu. Konieczne jest przygotowanie odpowiedniej ilości osłon wodoszczelnych dla zabezpieczenia odkrytych powierzchni świeżego betonu.

#### (3) Zabezpieczenie betonu przy niskich temperaturach otoczenia

Przy niskich temperaturach otoczenia ułożony beton powinien być chroniony przed zamarznięciem przez okres pozwalający na uzyskanie wytrzymałości co najmniej 15 MPa. Uzyskanie wytrzymałości 15 MPa powinno być zbadane na próbkach przechowywanych w takich samych warunkach jak zabetonowana konstrukcja.

Przy przewidywaniu spadku temperatury poniżej 0°C w okresie twardnienia betonu należy wcześniej podjąć działania organizacyjne pozwalające na odpowiednie osłonięcie i podgrzanie zabetonowanej konstrukcji.

### 5.4. Pielęgnacja betonu

#### (1) Materiały i sposoby pielęgnacji betonu

Bezpośrednio po zakończeniu betonowania zaleca się przykrycie powierzchni betonu lekkimi osłonami wodoszczelnymi zapobiegającymi odparowaniu wody z betonu i chroniącymi beton przed deszczem i nasłonecznieniem.

Przy temperaturze otoczenia wyższej niż +5°C należy nie później niż po 12 godzinach od zakończenia betonowania rozpocząć pielęgnację wilgotnościową betonu i prowadzić ją co najmniej przez 7 dni (przez polewanie co najmniej 3 razy na dobę).

Nanoszenie błon nieprzepuszczających wody jest dopuszczalne tylko wtedy, gdy beton nie będzie się łączył z następną warstwą konstrukcji monolitycznej, a także gdy nie są stawiane specjalne wymagania odnośnie jakości pielęgnowanej powierzchni.

Woda stosowana do polewania betonu powinna spełniać wymagania normy PN-EN 1008:2004.

W czasie dojrzewania betonu elementy powinny być chronione przed uderzeniami i drganiem.

#### (2) Okres pielęgnacji

Ułożony beton należy utrzymywać w stałej wilgotności przez okres co najmniej 7 dni. Polewanie betonu normalnie twardniejącego należy rozpocząć po 24 godzinach od zabetonowania.

Rozformowanie konstrukcji może nastąpić po osiągnięciu przez beton wytrzymałości rozformowania dla konstrukcji monolitycznych (zgodnie z normą PN-63/B-06251) lub wytrzymałości manipulacyjnej dla prefabrykatów.

### 5.5. Wykańczanie powierzchni betonu

#### (1) Równość powierzchni i tolerancji.

Dla powierzchni betonów w konstrukcji nośnej obowiązują następujące wymagania:

wszystkie betonowe powierzchnie muszą być gładkie i równe, bez zagłębień między ziarnami kruszywa, przełomów i wybrzuszeń ponad powierzchnię,

pęknięcia są niedopuszczalne,

rysy powierzchniowe skurczowe są dopuszczalne pod warunkiem, że zostaje zachowana otulina zbrojenia betonu min. 2,5cm,

pułki, raki i wykruszyny są dopuszczalne pod warunkiem, że otulenie zbrojenia betonu będzie nie mniejsze niż 2,5cm, a powierzchnia na której występują nie większa niż 0,5% powierzchni odpowiedniej ściany, równość gorszej powierzchni ustroju nośnego przeznaczonej pod izolację powinna odpowiadać wymaganiom normy PN-69/B-10260, tj. wypukłości i wgłębienia nie powinny być większe niż 2 mm.

(2) Dopuszczalne odchyłki w dokładności wykonania elementów

A. Ściany

płaskie powierzchnie pionowe i poziome ścian powinny być wyrównane w ramach określonych poniżej tolerancji

wgłębienia w powierzchni ściany nie powinny być większe niż:

- 2mm niezależnie od miejsca i kierunku jeśli przykładnica długości 1m położona jest na najwyższym punkcie
- 5mm niezależnie od miejsca i kierunku jeśli 3m przykładnica położona jest na najwyższym punkcie
- 10 mm na całej wysokości ściany

dopuszczalne odchyłki w założonej grubości ściany nie powinny przekraczać 5mm

B. Płyty

płaskie powierzchnie płyt powinny odpowiadać następującym wymaganiom co do tolerancji:

- nierówności powierzchni płyt nie powinny przekraczać 5mm niezależnie od miejsca i kierunku. Sprawdzenia dokonuje się przykładnicą 3m długości położoną na najwyższym punkcie
- wzniesienia na wykończonej płycie powinny się mieścić w zakresie 10mm tolerancji za wyjątkiem płyt zaprojektowanych i opisanych jako płyty mające gwarantować odpływ do rynien podłogowych lub kanałów, które powinny dobrze spełniać swoje zadanie, pomijając tolerancje. Wykonawca jest całkowicie odpowiedzialny za odpowiednie funkcjonowanie ukończonej budowli. Spadki należy poprawić, jeśli jest to konieczne dla uzyskania całkowitego odpływu. Odchyłki w grubościach płyty nie powinny być większe niż 5mm i powinny spełniać określone powyżej wymagania.

(3) Faktura powierzchni i naprawa uszkodzeń

Jeżeli projekt nie przewiduje specjalnego wykończenia powierzchni betonowych, to po rozdeskowaniu konstrukcji należy:

wszystkie wystające nierówności wyrównać za pomocą tarcz karborundowych i czystej wody bezpośrednio po rozebraniu szalunków,

raki i ubytki na eksponowanych powierzchniach uzupełnić betonem i następnie wygładzić i uklepać, aby otrzymać równą i jednorodną powierzchnię bez dołków i porów,

wyrównaną wg powyższych zaleceń powierzchnię należy obrzucić zaprawą i lekko wyszczotkować wilgotną szczotką aby usunąć powierzchnie szkliste.

## 5.6. Wykonanie podbetonu

Przed przystąpieniem do układania podbetonu należy sprawdzić podłoże pod względem nośności założonej w projekcie technicznym.

Podłoże winne być równe, czyste i odwodnione.

Beton winien być rozkładany w miarę możliwości w sposób ciągły z zachowaniem kontroli grubości oraz rzędnych wg projektu technicznego.

## 5.7. Szalunki

### 5.7.1. Wykonanie szalunków

przed przystąpieniem do wykonania szalunków należy sprawdzić zgodność osi i poziomów oraz zgodność wymiarów z rysunkami. Do betonowania w wykopach bez szalunku wymagana jest zgoda Inżyniera.

przed ułożeniem betonu należy uformować i wygładzić skarpy i dno formy ziemnej oraz ręcznie usunąć luźną ziemię

należy dopasowywać połączenia szalunków oraz zapewnić ich wodoszczelność. Ilość połączeń należy ograniczać do minimum.

na wszystkich wysuniętych, eksponowanych zewnętrznych narożnikach ścian i płyt, szalunki należy wzmocnić 25mm taśmą stalową

obudowy, gniazda, okapy, otwory, wnęki oraz dylatacje i połączenia pomiarowe należy kształtować zgodnie z projektem.

szalunki powinny pozostać na miejscu aż do uzyskania przez beton odpowiedniej wytrzymałości pozwalającej przenieść obciążenia od ciężaru własnego betonu oraz konstrukcji na nim umieszczonych.

#### 5.7.2. Przygotowanie szalunków

wszystkie powierzchnie szalunków mające wchodzić w kontakt z betonem przed przystąpieniem do prac opisanych poniżej powinny zostać gruntownie oczyszczone z pozostałości wcześniejszego betonu, brudu i innych zanieczyszczeń powierzchniowych. Nie wolno powtórnie używać szalunków o zniszczonej powierzchni.

z powierzchni kontaktowej szalunków należy usunąć wszelkie złuszczenia stali i inne pozostałości metali

przed zainstalowaniem płyty mają być pokryte środkiem zapobiegającym przywieraniu betonu. Środek ten nie powinien zmieniać barwy betonu i po 30-tu dniach nie powinien być toksyczny.

#### 5.7.3. Rozbieranie szalunków

wykonawca odpowiada za wszystkie uszkodzenia będące skutkiem usuwania szalunki oraz podpory dla wykonywanych konstrukcji płytowych lub belek powinny pozostać na miejscu do czasu, gdy beton osiągnie wytrzymałość 28-dniową, która zostanie potwierdzona przez testy cylindryczne lub do czasu zezwolenia na piśmie przez zarządzającego realizacją umowy. Usuwanie jakichkolwiek podpór w celu ich ponownego wykorzystania jest niedopuszczalne.

wszystkie szalunki, elementy usztywniające oraz podpory powinny zostać usunięte. Żadne z nich nie mogą zostać pod tynkiem.

### 6. Kontrola jakości

Kontrola jakości wykonania betonów polega na sprawdzeniu zgodności z projektem oraz podanymi wyżej wymaganiami. Roboty podlegają odbiorowi.

### 7. Obmiar robót

Wg A.00.00. poz. 7.0.

### 8. Odbiór robót

Wszystkie roboty objęte B.03.00.00 podlegają zasadom odbioru robót zanikających wg zasad podanych powyżej.

W

### 9. Podstawa płatności

Wg A.00.00. poz. 9.1.

### 10. Przepisy związane

PN-EN 206-1:2003	Beton.
PN-EN 196-1:1996	Cement. Metody badań. Oznaczenie wytrzymałości.
PN-EN 196-3:1996	Cement. Metody badań. Oznaczenie czasów wiązania i stałości objętości.
PN-EN 196-6:1997	Cement. Metody badań. Oznaczenie stopnia zmielenia.
PN-B-30000:1990	Cement portlandzki.
PN-88/B-30001	Cement portlandzki z dodatkami.
PN-B-03002/Az2:2002	Konstrukcje murowe niezbrojne. Projektowanie i obliczenie.
PN-EN 1008:2004	Woda zarobowa do betonu. Specyfikacja pobierania próbek.
PN-89/S-10050	Próbne obciążenie obiektów mostowych, żelbetowych.



## B.04.00.00. KONSTRUKCJE DREWNIANE

### 1. Wstęp

#### 1.1. Przedmiot ST

Przedmiotem niniejszej szczegółowej specyfikacji technicznej są wymagania dotyczące wykonania i odbioru konstrukcji drewnianych.

#### 1.2. Zakres stosowania ST

Szczegółowa specyfikacja techniczna jest stosowana jako dokument przetargowy i kontraktowy przy zleceniu i realizacji robót wymienionych w pkt. 1.1.

#### 1.3. Zakres robót wymienionych w ST

Roboty których dotyczy specyfikacja obejmują wszystkie czynności umożliwiające i mające na celu wykonanie i montaż konstrukcji drewnianych występujących w obiekcie.

W zakres tych robót wchodzi:

B.05.01.00. Wykonanie i montaż konstrukcji dachowej.

B.05.03.00. Deskowanie połączy dachowych deskami grubości 25 mm na styk.

B.05.04.00. Wykonanie podsufitki pod płyty GK z desek grubości 19 mm układanych ażurowo.

#### 1.4. Określenia podstawowe

Określenia podane w niniejszej ST są zgodne z obowiązującymi odpowiednimi normami i wytycznymi.

#### 1.5. Ogólne wymagania dotyczące robót

Wykonawca robót jest odpowiedzialny za jakość wykonania robót, ich zgodność z dokumentacją projektową, ST i poleceniami Inżyniera.

### 2. Materiały

#### 2.1. Drewno

Do konstrukcji drewnianych stosuje się drewno iglaste zabezpieczone przed szkodnikami biologicznymi i ogniem.

Preparaty do nasycania drewna należy stosować zgodnie z instrukcją ITB – Instrukcja techniczna w sprawie powierzchniowego zabezpieczenia drewna budowlanego przed szkodnikami biologicznymi i ogniem.

Dla robót wymienionych w pozycjach:

(1) B.05.01.00 stosuje się drewno klasy K27/C30

(2) B.05.03.00 i B.05.04.00 stosuje się drewno klasy K27/C24

według następujących norm państwowych:

– PN-82/D-94021 Tarcica iglasta sortowana metodami wytrzymałościowymi.

– PN-B-03150:2000/Az1:2001. Konstrukcje drewniane. Obliczenia statyczne i projektowanie.

2.1.1. Wytrzymałości charakterystyczne drewna iglastego w MPa (megapaskale) podaje poniższa tabela.

Oznaczenie	Klasy drewna	
	K27	K33
Zginanie	27	33
Rozciąganie wzdłuż włókien	0,75	0,75
Ściskanie wzdłuż włókien	20	24
Ściskanie w poprzek włókien	7	7
Ścinanie wzdłuż włókien	3	3
Ścinanie w poprzek włókien	1,5	1,5

#### 2.1.2. Dopuszczalne wady tarcicy

Wady	K33	K27
Sęki w strefie marginalnej	do 1/4	1/4 do 1/2
Sęki na całym przekroju	do 1/4	1/4 do 1/3
Skręt włókien	do 7%	do 10%
Pęknięcia, pęcherze, zakorki i zbitki:		
a) głębokie	1/3	1/2
b) czołowe	1/1	1/1
Zgnilizna		niedopuszczalna
Chodniki owadzie		niedopuszczalne
Szerokość słoików	4 mm	6 mm

Oblina	dopuszczalna na długości dwu krawędzi zajmująca do 1/4 szerokości lub długości
--------	--

Krzywizna podłużna

- a) płaszczyzn 30 mm – dla grubości do 38 mm  
10 mm – dla grubości do 75 mm  
b) boków 10 mm – dla szerokości do 75 mm  
5 mm – dla szerokości > 250 mm

Wichrowatość 6% szerokości

Krzywizna poprzeczna 4% szerokości

Rysy, falistość rządu dopuszczalna w granicach odchyłek grubości i szerokości elementu.

Nierówność płaszczyzn – płaszczyzny powinny być wzajemnie równoległe, boki prostopadłe, odchylenia w granicach odchyłek.

Nieprostokątność niedopuszczalna.

2.1.3. Wilgotność drewna stosowanego na elementy konstrukcyjne powinna wynosić nie więcej niż:

- dla konstrukcji na wolnym powietrzu – 23%
- dla konstrukcji chronionych przed zawilgoceniem – 20%.

2.1.4. Tolerancje wymiarowe tarcicy

a) odchyłki wymiarowe desek powinny być nie większe:

- w długości: do + 50 mm lub do -20 mm dla 20% ilości
- w szerokości: do +3 mm lub do -1mm
- w grubości: do +1 mm lub do -1 mm

b) odchyłki wymiarowe bali jak dla desek

c) odchyłki wymiarowe łąt nie powinny być większe:

dla łąt o grubości do 50 mm:

- w grubości: +1 mm i -1 mm dla 20% ilości
- w szerokości: +2 mm i -1 mm dla 20% ilości

dla łąt o grubości powyżej 50 mm:

- w szerokości: +2 mm i -1 mm dla 20% ilości
- w grubości: +2 mm i -1 mm dla 20% ilości

d) odchyłki wymiarowe krawędziaków na grubości i szerokości nie powinny być większe niż +3 mm i -2 mm.

e) odchyłki wymiarowe belek na grubości i szerokości nie powinny być większe niż +3 mm i -2 mm.

## 2.2. Łączniki

2.2.1. Gwoździe

Należy stosować: gwoździe okrągłe wg BN-70/5028-12

2.2.2. Śruby

Należy stosować:

Śruby z łbem sześciokątnym wg PN-EN – ISO 4014:2002

Śruby z łbem kwadratowym wg PN-88/M-82121

2.2.3. Nakrętki:

Należy stosować:

Nakrętki sześciokątne wg PN-EN-ISO 4034:2002

Nakrętki kwadratowe wg PN-88/M-82151.

2.2.4. Podkładki pod śruby

Należy stosować:

Podkładki kwadratowe wg PN-59/M-82010

2.2.5. Wkręty do drewna

Należy stosować:

Wkręty do drewna z łbem sześciokątnym wg PN-85/M-82501

Wkręty do drewna z łbem stożkowym wg PN-85/M-82503

Wkręty do drewna z łbem kulistym wg PN-85/M-82505

2.2.6. Środki ochrony drewna

Do ochrony drewna przed grzybami, owadami oraz zabezpieczające przed działaniem ognia powinny być stosowane wyłącznie środki dopuszczone do stosowania decyzją nr 2/ITB-ITD/87 z 05.08.1989 r.

- a) Środki do ochrony przed grzybami i owadami  
b) Środki do zabezpieczenia przed sinizną i pleśnieniem  
c) Środki zabezpieczające przed działaniem ognia.

### 2.3. Składowanie materiałów i konstrukcji

2.3.1. Materiały i elementy z drewna powinny być składowane na poziomym podłożu utwardzonym lub odizolowanym od elementów warstwą folii.

Elementy powinny być składowane w pozycji poziomej na podkładkach rozmieszczonych w taki sposób aby nie powodować ich deformacji. Odległość składowanych elementów od podłoża nie powinna być mniejsza od 20 cm.

2.3.2. Łączniki i materiały do ochrony drewna należy składować w oryginalnych opakowaniach w zamkniętych pomieszczeniach magazynowych, zabezpieczających przed działaniem czynników atmosferycznych.

### 2.4. Badania na budowie

Każda partia materiału dostarczona na budowę przed jej wbudowaniem musi uzyskać akceptację Inżyniera.

Materiały uzyskane z rozbiórki przeznaczone do ponownego wbudowania kwalifikuje Inżynier.

Odbiór materiałów z ewentualnymi zaleceniami szczegółowymi potwierdza Inżynier wpisem do dziennika budowy.

## **3. Sprzęt**

Do transportu i montażu konstrukcji należy używać dowolnego sprzętu.

- sprzęt pomocniczy powinien być przechowywany w zamykanych pomieszczeniach.
- stanowisko robocze powinno być urządzone zgodnie z przepisami bhp i przeciwpożarowymi, zabezpieczone od wpływów atmosferycznych, oświetlone z dostateczną wentylacją.

Stanowisko robocze powinno być odebrane przez Inżyniera.

## **4. Transport**

Materiały i elementy mogą być przewożone dowolnymi środkami transportu.

Podczas transportu materiały i elementy konstrukcji powinny być zabezpieczone przed uszkodzeniami lub utratą stateczności.

Sposób składowania wg punktu 2.3.

## **5. Wykonanie robót**

5.1. Roboty należy prowadzić zgodnie z dokumentacją techniczną przy udziale środków, które zapewnią osiągnięcie projektowanej wytrzymałości, układu geometrycznego i wymiarów konstrukcji.

### 5.2. Więźba dachowa

5.2.1. Przekroje i rozmieszczenie elementów powinno być zgodne z dokumentacją techniczną.

5.2.2. Przy wykonywaniu jednakowych elementów należy stosować wzorniki z ostruganych desek lub ze sklejki. Dokładność wykonania wzornika powinna wynosić do 1 mm.

5.2.3. Długość elementów wykonanych według wzornika nie powinny różnić się od projektowanych więcej jak 0,5 mm.

5.2.4. Dopuszcza się następujące odchyłki:

- w rozstawie belek lub krokwi:
  - do 2 cm w osiach rozstawu belek
  - do 1 cm w osiach rozstawu krokwi
- w długości elementu do 20 mm
- w odległości między węzłami do 5 mm
- w wysokości do 10 mm.

5.2.5. Elementy więźby dachowej stykające się z murem lub betonem powinny być w miejscach styku odizolowane jedną warstwą papy.

### 5.3. Deskowanie połaci dachowych

5.3.1. Szerokości desek nie powinny być większe niż 18 cm.

5.3.2. Deski układać stroną dordzeniową ku dołowi i przybijać minimum dwoma gwoździami. Długość gwoździ powinna być co najmniej 2.5 raza większa od grubości desek. Czoła desek powinny stykać się tylko na krokwiach.

5.3.3. Deskowanie pod papą izolacyjną powinno być układane na styk.

5.3.4. Za wentryszakami od strony spływu wody należy wykonać odboje z desek układanych na styk.

#### 5.4. Wykonanie podsufitki

5.4.1. Deski nie powinny być szersze od 15 cm.

Deski powinny być ażurowo z przerwą do 5cm przybite do belek co najmniej dwoma gwoździami. Długość gwoździ powinna być 3 do 3.5 razy większa od grubości desek.

5.4.2. Powierzchnia desek powinna być obustronnie zabezpieczona środkami ochrony wg punktu 2.2.6.

#### **6. Kontrola jakości robót**

Kontrola jakości polega na sprawdzeniu zgodności wykonania robót z projektem oraz wymaganiami podanymi w punkcie 5.

Roboty podlegają odbiorowi.

#### **7. Obmiar robót**

Wg A.00.00. poz. 7.1.

#### **8. Odbiór robót**

Wszystkie roboty objęte B.05.00.00 podlegają zasadom odbioru robót zanikających.

#### **9. Podstawa płatności**

Wg A.00.00. poz. 9.1

#### **10. Przepisy związane**

PN-B-03150:2000/Az2:2003	Konstrukcje drewniane. Obliczenia statyczne i projektowanie.
PN-EN 844-3:2002	Drewno okrągłe i tarcica. Terminologia. Terminy ogólne dotyczące tarcicy.
PN-EN 844-1:2001	Drewno okrągłe i tarcica. Terminologia. Terminy ogólne wspólne dla drewna okrągłego i tarcicy.
PN-82/D-94021	Tarcica iglasta konstrukcyjna sortowana metodami wytrzymałościowymi.
PN-EN 10230-1:2003	Gwoździe z drutu stalowego.
PN-ISO 8991:1996	System oznaczenia części łącznych.

## **B.05.00.00 ROBOTY MUROWE**

### **1. Wstęp**

#### 1.1. Przedmiot ST

Przedmiotem niniejszej szczegółowej specyfikacji technicznej są wymagania dotyczące wykonania i odbioru murów z materiałów silikatowych i ceramicznych.

#### 1.2. Zakres stosowania ST

Szczegółowa specyfikacja techniczna jest stosowana jako dokument przetargowy i kontraktowy przy zleceniu i realizacji robót wymienionych w pkt. 1.1.

#### 1.3. Zakres robót objętych ST

Roboty, których dotyczy specyfikacja, obejmują wszystkie czynności umożliwiające i mające na celu wykonanie murów zewnętrznych i wewnętrznych obiektów tzn.:

- ściany z cegły ceramicznej
- ściany z bloczków z bloczków betonowych i z betonu komórkowego
- ściany z cegły silikatowej
- ściany z bloczków betonowych

#### 1.4. Określenia podstawowe

Określenia podane w niniejszej ST są zgodne z obowiązującymi odpowiednimi normami.

#### 1.5. Ogólne wymagania dotyczące robót

Wykonawca robót jest odpowiedzialny za jakość ich wykonania oraz za zgodność z dokumentacją projektową, ST i poleceniami Inżyniera.

### **2. Materiały**

#### 2.1. Woda zarobowa do betonu PN-EN 1008:2004

Do przygotowania zapraw stosować można każdą wodę zdatną do picia, z rzeki lub jeziora. Niedozwolone jest użycie wód ściekowych, kanalizacyjnych bagiennych oraz wód zawierających tłuszcze organiczne, oleje i muł.

#### 2.2. Wyroby ceramiczne

W specyfikacji opisano materiały nie ujęte w projekcie budynku, lecz możliwe do stosowania jako materiały zastępcze.

##### 2.2.1. Cegła budowlana pełna klasy 10 wg PN-B 12050:1996

Wymiary l = 250 mm, s = 120 mm, h = 65 mm

Masa 3,3-4,0 kg

Cegła budowlana pełna powinna odpowiadać aktualnej normie państwowej.

Dopuszczalna liczba cegieł połówkowych, pękniętych całkowicie lub z jednym pęknięciem przechodzącym przez całą grubość cegły o długości powyżej 6mm nie może przekraczać dla cegły – 10% cegieł badanych.

Nasiąkliwość nie powinna być wyższa niż 24%.

Wytrzymałość na ściskanie 10,0 MPa

Gęstość pozorną 1,7-1,9 kg/dm<sup>3</sup>

Współczynnik przewodności cieplnej 0,52-0,56 W/mK

Odporność na działanie mrozu po 25 cyklach zamrażania do –15°C i odmrażania – brak uszkodzeń po badaniu.

Odporność na uderzenie powinna być taka, aby cegła puszczona z wysokości 1,5m na inne cegły nie rozpadła się.

##### 2.2.2. Cegła budowlana pełna klasy 15 wg PN-B-12050:1996

Wymiary jak poz. 2.2.1.

Masa 4,0-4,5 kg.

Dopuszczalna ilość cegieł połówkowych, pękniętych do 10% ilości cegieł badanych

Nasiąkliwość nie powinna być większa od 16%.

Wytrzymałość na ściskanie 15 MPa.

Odporność na działanie mrozu jak dla cegły klasy 10 MPa.

Odporność na uderzenie powinna być taka, aby cegła upuszczona z wysokości 1,5 m na inne cegły nie rozpadła się na kawałki; może natomiast wystąpić wyszczerbienie lub jej

pęknięcie. Ilość cegieł nie spełniających powyższego wymagania nie powinna być większa niż:

- 2 na 15 sprawdzanych cegieł
- 3 na 25 sprawdzanych cegieł
- 5 na 40 sprawdzanych cegieł.

#### 2.2.3. Cegła budowlana pełna licówka klasy 15 MPa

Wymagania co do wytrzymałości, nasiąkliwości, odporności na działanie mrozu jak dla cegły wg poz. 2.2.2.

Przewiduje się możliwość użycia cegieł uzyskanych z rozbiórki, po ich ewentualnym zakwalifikowaniu przez Inżyniera.

#### 2.2.4. Cegła dziurawka klasy 50

Wymiary l = 250 mm, s = 120 mm, h = 65 mm

Masa 2,15-2,8 kg

Nasiąkliwość nie powinna być wyższa niż 22%.

Wytrzymałość na ściskanie 5,0 MPa

Gęstość pozorna 1,3 kg/dm<sup>3</sup>

Współczynnik przewodności cieplnej 0,55 W/mK

Odporność na działanie mrozu po 25 cyklach zamrażania do -15°C i odmrażania – brak uszkodzeń po badaniu.

#### 2.2.5. Cegła kratówka klasy 10 wg (PN-B 12011:1997)

Cegła kratówka powinna odpowiadać aktualnej normie państwowej.

Wymiary typ K1 l = 250 mm, s = 120mm, h = 65mm

Masa typ K1 2,3-2,9 kg

Wymiary typ K2 l = 250 mm, s = 120 mm, h = 140 mm

Masa typ K2 4,9-6,3 kg

Nasiąkliwość nie powinna być wyższa niż 20%

Wytrzymałość na ściskanie 10,0 MPa

Gęstość pozorna 1,4 kg/dm<sup>3</sup>,

Współczynnik przewodności cieplnej 0,33-0,34 W/mK

Odporność na działanie mrozu po 25 cyklach zamrażania do -15°C i odmrażania – brak uszkodzeń po badaniu.

Nie należy stosować tego rodzaju cegły do murów fundamentowych i piwnic.

### 2.3. Bloczki z betonu komórkowego

Wymiary: 59x24x24 cm, 59x24x12 cm.

Odmiany: 05, 07, 09 w zależności od ciężaru objętościowego i wytrzymałości na ściskanie.

Beton komórkowy do produkcji bloczków wg PN-80/B-06258

Bloczki należy chronić przed zawilgoceniem.

### 2.4. Pustaki ścienne Porotherm - nie ujęte w projekcie

Pustaki Protherm 44 P+W 10,0 MPa o wym. 440x248x238mm

Pustaki Porotherm 25 P+W 15,0 MPa o wymiarach 250x373x238mm

Wymagania:

- nasiąkliwość 16%
- odporność na działanie mrozu po 20 cyklach – brak uszkodzeń

### 2.5. Bloczki betonowe

Bloczki betonowe 6-4 B15 o wym. 250x250x140mm

Bloczki betonowe 6-6 B15 o wym. 380x250x140mm

Wymagania:

- nasiąkliwość zgodnie z PN-75/B-06250
- mrozoodporność - wytrzymałość próbek poddanych badaniu po 25 cyklach zamrożenia do -20°C nie powinna wynosić mniej niż 80% wartości średniej wytrzymałości próbek nie zamrożonych, a ubytek masy nie powinien być większy niż 5%.

### 2.6. Zaprawy budowlane cementowo-wapienne

Marka i skład zaprawy powinny być zgodne z wymaganiami podanymi w projekcie.

Orientacyjny stosunek objętościowy składników zaprawy dla marki 30:

cement:		ciasto wapienne:		piasek
1	:	1	:	6

1	:	1	:	7
1	:	1,7	:	5
cement:		wapienne hydratyzowane:		piasek
1	:	1	:	6
1	:	1	:	7

Orientacyjny stosunek objętościowy składników zaprawy dla marki 50:

cement:		ciasto wapienne:		piasek
1	:	0,3	:	4
1	:	0,5	:	4,5
cement:		wapienne hydratyzowane:		piasek
1	:	0,3	:	4
1	:	0,5	:	4,5

- Przygotowanie zapraw do robót murowych powinno być wykonywane mechanicznie.
- Zaprawę należy przygotować w takiej ilości, aby mogła być wbudowana możliwie wcześnie po jej przygotowaniu tj. ok. 3 godzin.

Do zapraw murarskich należy stosować piasek rzeczny lub kopalniany.

Do zapraw cementowo-wapiennych należy stosować cement portlandzki z dodatkiem żużla lub popiołów lotnych 25 i 35 oraz cement hutniczy 25 pod warunkiem, że temperatura otoczenia w ciągu 7 dni od chwili zużycia zaprawy nie będzie niższa niż +5°C.

Do zapraw cementowo-wapiennych należy stosować wapno suchogaszone lub gaszone w postaci ciasta wapiennego otrzymanego z wapna niegaszonego, które powinno tworzyć jednolitą i jednobarwną masę, bez grudek niegaszonego wapna i zanieczyszczeń obcych.

Skład objętościowy zapraw należy dobierać doświadczalnie, w zależności od wymaganej marki zaprawy oraz rodzaju cementu i wapna.

## 2.7. Termoizolacyjna zaprawa murarska Porotherm TM

Zaprawa murarska na bazie perlitu o wsp. przen. ciepła 0,20 W/mK i wytrzymałości na ściskanie 5,0 MPa.

## 3. Sprzęt

Roboty można wykonać przy użyciu dowolnego typu sprzętu.

## 4. Transport

Materiały i elementy mogą być przewożone dowolnymi środkami transportu.

Podczas transportu materiały i elementy konstrukcji powinny być zabezpieczone przed uszkodzeniami lub utratą stateczności.

## 5. Wykonanie robót

Wymagania ogólne:

- Mury należy wykonywać warstwami, z zachowaniem prawidłowego wiązania i grubości spoin, do pionu i sznura, z zachowaniem zgodności z rysunkiem co do odsadzek, wyskoków i otworów.
- W pierwszej kolejności należy wykonywać mury nośne. Ścianki działowe grubości poniżej 1 cegły należy murować nie wcześniej niż po zakończeniu ścian głównych.
- Mury należy wznosić możliwie równomiernie na całej ich długości. W miejscu połączenia murów wykonanych niejednocześnie należy stosować strzępia zazębione końcowe.
- Pustaki układane na zaprawie powinny być czyste i wolne od kurzu.  
Przy murowaniu cegłą suchą, zwłaszcza w okresie letnim, należy cegły przed ułożeniem w murze polewać lub moczyć w wodzie.
- Wnęki i bruzdy instalacyjne należy wykonywać jednocześnie ze wznoszeniem murów.
- Mury grubości mniejszej niż 1 cegła mogą być wykonywane przy temperaturze powyżej 0°C.
- W przypadku przerwania robót na okres zimowy lub z innych przyczyn, wierzchnie warstwy murów powinny być zabezpieczone przed szkodliwym działaniem czynników atmosferycznych (np. przez przykrycie folią lub papą). Przy wznowianiu robót po dłuższej przerwie należy sprawdzić stan techniczny murów, łącznie ze zdjęciem wierzchnich warstw cegieł i uszkodzonej zaprawy.

## 5.1. Mury z cegły pełnej i bloczków SILKA

### 5.1.1. Spoiny w murach

- 12 mm w spoinach poziomych, przy czym maksymalna grubość nie powinna przekraczać 17 mm, a minimalna 10 mm,
- 10 mm w spoinach pionowych podłużnych i poprzecznych, przy czym grubość maksymalna nie powinna przekraczać 15 mm, a minimalna – 5 mm.

Spoiny powinny być dokładnie wypełnione zaprawą. W ścianach przewidzianych do tynkowania nie należy wypełniać zaprawą spoin przy zewnętrznych licach na głębokości 5-10 mm.

### 5.1.2. Stosowanie połówek i cegieł ułamkowych.

Liczba cegieł użytych w połówkach do murów nośnych nie powinna być większa niż 15% całkowitej liczby cegieł.

- a) Jeżeli na budowie jest kilka gatunków cegły (np. cegła nowa i rozbiórkowa), należy przestrzegać zasady, że każda ściana powinna być wykonana z cegły jednego wymiaru.
- b) Połączenie murów stykających się pod kątem prostym i wykonanych z cegieł o grubości różniącej się więcej niż o 5mm należy wykonywać na strzępia zazębione boczne.

## 5.2. Mury z cegły dziurawki

Mury z cegły dziurawki należy wykonywać według tych samych zasad, jak mury z cegły pełnej. W narożnikach, przy otworach, zakończeniach murów oraz w kanałach dymowych należy stosować normalną cegłę pełną.

W przypadku opierania belek stropowych na murach z cegły dziurawki ostatnie 3 warstwy powinny być wykonane z cegły pełnej.

## 5.3. Mury z cegły kratówki - nie ujęte w projekcie

- a) Cegłę kratówkę należy stosować przede wszystkim do zewnętrznych ścian nośnych, samonośnych i osłonowych.
- b) Można ją również stosować do murowania ścian wewnętrznych.
- c) Zaprawy stosowane do murowania powinny mieć konsystencję gęstoplastyczną w granicach zagłębienia stożka pomiarowego 6-8 cm.
- d) Cegły w murze należy układać tak, aby znajdujące się w nich szczeliny miały kierunek pionowy.
- e) Cegły przed ułożeniem w murze zaleca się nawilżać przez polewanie wodą. Wiązanie cegieł kratówek w murze zgodne z zasadami wiązania cegły pełnej.
- f) Grubość spoin poziomych w murach powinna wynosić 12mm, a grubość spoin pionowych – 10 mm.  
Dopuszczalne odchyłki wymiarowe powinny wynosić: dla spoin poziomych +5 i –2 mm, a dla spoin pionowych = 5 mm.

## 5.4. Mury z pustaków Porotherm - nie ujęte w projekcie

- a) Pustaki ceramiczne ściennie mogą być stosowane do wykonywania wewnętrznych i zewnętrznych ścian nośnych. Nie dopuszcza się stosowania pustaków do wykonywania ścian fundamentowych i piwnicznych.
- b) Zaprawy stosowane do murowania powinny mieć konsystencję gęstoplastyczną, aby zaprawa nie wpływała do pionowych szczelin w pustakach.
- c) Pustaki należy układać tak, aby znajdujące się w nich szczeliny miały kierunek pionowy.
- d) W celu zachowania prawidłowego wiązania w murze pustaki powinny zachodzić na siebie na długość nie mniejszą niż 0,4 wysokości pustaka czyli 100mm.
- e) Nominalna grubość spoin poziomych w murze wynosi 12mm z tolerancją +3-4mm.
- f) Wiązanie murarskie pustaków w narożach ścian i przy łączeniu ścian konstrukcyjnych usytuowanych prostopadle następuje z przesunięciem spoin pionowych w warstwie wyższej w stosunku do warstwy niższej o co najmniej 100mm. Ściany usytuowane prostopadle można łączyć także w dotyk, na spoinę wypełnioną z przewiązaniem za pomocą kotew, przechodzących z jednej ściany w drugą.

## **6. Kontrola jakości**

### 6.1. Materiały ceramiczne i silikatowe

Przy odbiorze cegły należy przeprowadzić na budowie:

sprawdzenie zgodności klasy oznaczonej na cegłach z zamówieniem i wymaganiami stawianymi





## 10. Przepisy związane

PN-68/B-10020	Roboty murowe z cegły. Wymagania i badania przy odbiorze.
PN-B-12050:1996	Wyroby budowlane ceramiczne.
PN-B-12011:1997	Wyroby budowlane ceramiczne. Cegły kratówki.
PN-EN 197-1:2002	Cement. Skład, wymagania i kryteria zgodności dotyczące cementu powszechnego użytku.
PN-B-30000:1990	Cement portlandzki.
PN-88/B-30001	Cement portlandzki z dodatkami.
PN-EN 197-1:2002	Cement. Skład, wymagania i kryteria zgodności dotyczące cementów powszechnego użytku.
PN-97/B-30003	Cement murarski 15.
PN-88/B-30005	Cement hutniczy 25.
PN-86/B-30020	Wapno.
PN-EN 13139:2003	Kruszywa do zaprawy.
PN-80/B-06259	Beton komórkowy.
PN-B-12066:1998	„Wyroby budowlane silikatowe, cegły, bloki ,elementy”
AT-15-3876/99	Bloki wapienno-piaskowe - SILKA M
PN-99/B-82029	Pustaki ścienne poryzowane
BN-86/6744-12	Prefabrykaty budowlane z betonu. Bloczki.

## **B.06.00.00 ROBOTY POKRYWCZE**

### **1. Wstęp**

#### 1.1. Przedmiot ST

Przedmiotem niniejszej szczegółowej specyfikacji technicznej są wymagania dotyczące wykonania i odbioru pokryć dachowych wraz z obróbkami blacharskimi.

#### 1.2. Zakres stosowania ST

Szczegółowa specyfikacja techniczna jest stosowana jako dokument przetargowy i kontraktowy przy zleceniu i realizacji robót wymienionych w pkt. 1.1.

#### 1.3. Zakres robót objętych ST

Roboty, których dotyczy specyfikacja, obejmują wszystkie czynności umożliwiające i mające na celu wykonanie pokryć dachowych wraz z obróbkami blacharskimi i elementami wystającymi ponad dach budynku tzn.:

B.09.01.00 Pokrycie dachu.

B.09.02.00 Obróbki blacharskie

B.09.03.00 Rynny i rury spustowe.

#### 1.4. Określenia podstawowe

Określenia podane w niniejszej ST są zgodne z obowiązującymi odpowiednimi normami.

#### 1.5. Ogólne wymagania dotyczące robót

Wykonawca robót jest odpowiedzialny za jakość ich wykonania oraz za zgodność z dokumentacją projektową, ST i poleceniami Inżyniera.

### **2. Materiały**

#### 2.1. Wymagania ogólne

2.1.1. Wszelkie materiały do wykonywania izolacji przeciwwilgociowych bitumicznych wg ST B.15.00.00.

#### 2.2. Papa asfaltowa na tkaninie technicznej

Papa asfaltowa na tkaninie technicznej składa się z tkaniny asfaltem PS40/175, z obustronną powłoką asfaltową PS-85 i posypką mineralną. Wymagania wg PN-B-27617/A1:1997.

2.2.1. Pakowanie, przechowywanie i transport (patrz ST B.15.00.00)

#### 2.3. Papa termozgrzewalna na osnowie z włókniny poliestrowej nawierzchniowa i podkładowa np wg Świadectwa ITB nr 974/93

#### 2.4. Lepik asfaltowy i asfaltowo-polimerowy z wypełniaczami na gorąco

Wymagania wg PN-B-24625:1998

#### 2.5. Roztwór asfaltowy do gruntowania

Wymagania wg normy PN-B-24620:1998.

#### 2.6. Blacha stalowa ocynkowana biała wg PN-61/B-10245, PN-EN 10203:1998

#### 2.7. Blacha cynkowa grub 0,6 mm

#### 2.8. Dachówka bitumiczna

Dachówki Tegola Canadese składają się z pięciu warstw - warstwy nośnej z włókna szklanego o ciężarze 125g/m<sup>2</sup>, dwóch warstw bitumu utlenianego lub modyfikowanego, warstwy wierzchniej z ceramizowanego granulatu bazaltowego oraz znajdującej się pod spodem warstwy piasku krzemianowego. Wszystkie te naturalne komponenty nie ulegają degradacji, co pozwala na ich użycie w strefach dużego zanieczyszczenia i zagrożenia korozją.

Dachówka bitumiczna musi posiadać aktualną decyzję ITB o dopuszczeniu do stosowania i pozytywną opinię Państwowego Zakładu Higieny.

Ilość dachówek na m<sup>2</sup> - ok. 6,9  
Powierzchnie na palecie w m<sup>2</sup> - 158,6  
Wymiary w cm 100x34  
Waga w kg/m<sup>2</sup> - 11

## 2.9. Łączniki

Do mocowania dachówki bitumicznej stosować gwoździe lub wkręty ocynkowane wg wskazań producenta materiałów pokrywowych.

## **3. Sprzęt**

Roboty można wykonać ręcznie lub przy użyciu dowolnego typu sprzętu.

## **4. Transport**

Wg punktu 4.0 niniejszej specyfikacji i ST B.15.00.00.

## **5. Wykonanie robót**

### 5.1. Izolacje papowe

5.1.1. W pokryciach dwuwarstwowych z papa asfaltowych na podłożu drewnianym na pierwszej warstwę można zastosować papę na tekturze odmiany 400/1200.

5.1.2. Połączenie pokrycia papowego z murem kominowym lub innymi wystającymi z dachu elementami powinno być wykonane w taki sposób, aby umożliwić wyeliminowanie wpływu odkształceń dachu na tynk.

5.1.3. Do klejenia pap asfaltowych należy stosować wyłącznie lepik asfaltowy, a do pap smołowych lepik smołowy odpowiadający wymaganiom norm państwowych. Mieszanie materiałów smołowych i asfaltowych jest niedopuszczalne.

5.1.4. Grubość warstwy lepiku między podkładem i pierwszą warstwą izolacji oraz między poszczególnymi warstwami izolacji powinno wynosić 1,0-1,5 mm.

5.1.5. Szerokość zakładów papy zarówno podłużnych jak i poprzecznych w każdej warstwie powinna być nie mniejsza niż 10 cm.

Zakłady arkuszy kolejnych warstw papy powinny być przesunięte względem siebie.

### 5.2. Podkłady pod pokrycia z dachówek, płyt i blach dachówek bitumicznych

Podłoże pod dachówką bitumiczną

Aby we właściwy sposób położyć dachówki, powierzchnia układania powinna być równa, niezwichrowana, sucha i czysta (ewentualne nierówności nie powinny przekraczać 2mm). Zalecanym podłożem jest sklejka wodoodporna lub deski łączone na pióro i wpust o gr. 18mm. (Do łączenia sklejki między sobą używamy specjalne klipsy w kształcie litery H). Dopuszczalnym podłożem są deski bez wpustów o gr. 24mm i szer. 80-120mm. Dachówki Tegola Canadese układa się zwykle w warstwach poziomych, od okapu do kalenicy.

Montaż dachówek bez użycia podkładu wodoszczelnego zależy od spadku dachu oraz długości połączenia dachowej. Jako podkładu wodoszczelnego należy użyć papę termozgrzewalną Gemini FC gr. 4mm.

Wymagania ogólne dla pozostałych pokryć:

- równość powierzchni deskowania i łąt powinna być taka, aby prześwit między nią a łątą kontrolną o długości 3,0 m był nie większy niż 5 mm w kierunku prostym do spadku i nie większy niż 10 mm w kierunku równoległym,
- podkład powinien być zdylatowany w miejscach dylatacji konstrukcji,
- w podkładzie powinny być osadzone uchwyty do zawieszenia rynien.
- łąty do wykonania podkładu powinny mieć przekrój min.38x50 mm,
- łąty należy przybijać do krokwi jednym gwoździem; styki łąt powinny znajdować się na krokwiach,
- rozstaw osiowy łąt należy dostosować do rodzaju pokrycia,
- łąty i deski powinny spełniać wymagania zawarte w ST 05.00.00.

### 5.3. Krycie dachówką bitumiczną

Dachówki mocujemy gwoździami ocynkowanymi ze skretem, o dł. 25mm, średnicy główki min. 8mm i trzonka min. 2mm. Wbija się je tak, aby przechodziły przez dwie warstwy dachówek i były przykryte następną warstwą. Przy nachyleniu dachu do 160% (60°) stosujemy do mocowania cztery gwoździe, w ilości ok. 10kg/100m<sup>2</sup> dachu, a powyżej 160% - sześć gwoździ. Na dachówce

znajdują się ciepłoczułe paski kleju bitumicznego, które wulkanizują się pod wpływem promieni słonecznych lub płomienia z palnika.

Po zakończeniu układania całego dachu, wszystkie dachówki powinny być zwulkanizowane.

Jeżeli montaż dachówki odbywa się w niskich temperaturach lub na pionowych powierzchniach, należy ją podgrzać, a następnie docisnąć, aby uległa zwulkanizowaniu. Wszelkie obróbki blacharskie wykonywane są z blachy miedzianej, cynkowej, aluminiowej lub powlekanej. Dachówkę łączy się z obróbkami przy pomocy kleju bitumicznego Safety Mastic w pojemnikach 5kg (zużycie ok. 10kg/m<sup>2</sup> dachu) oraz Bitustik - w tubach o pojemności 310ml (zużycie ok. 4 szt./100m<sup>2</sup> dachu).

#### 5.4. Obróbki blacharskie

obróbki blacharskie powinny być dostosowane do wielkości pochylenia połaci, roboty blacharskie z blachy stalowej ocynkowanej można wykonywać o każdej porze roku, lecz w temperaturze nie niższej od -15°C.

Robót nie można wykonywać na oblodzonych podłożach.

#### 5.5. Wentylacja

Wentylacja dachu jest niezbędna do zapewnienia doskonałej izolacji termicznej zarówno latem jak i zimą. Dla uzyskania dobrego efektu wentylacyjnego trzeba określić wymiary otworów wlotowych i wylotowych powietrza, a także objętość przestrzeni wentylacyjnej w zależności od nachylenia i długości połaci dachu (patrz katalog „Dach wentylowany”).

W przypadku użycia wywietrzników połaciowych stosujemy typ Standard (przy dachu powyżej 57% (30°) i na obszarach o małych opadach śniegu lub typ Special (przy każdym spadku i na obszarach o dużych opadach śniegu) w ilościach 1 wietrznik w przestrzeni międzykrokwiowej dachu wentylowanego.

Natomiast w przypadku poddasza niezamieszkałego powierzchnia wentylacji powinna być równa 1/1200 powierzchni rzutu dachu (1/2400 dla wejścia i 1/2400 dla wyjścia).

#### 5.6. Rynny z PCW

rynny powinny być wykonane z pojedynczych członów odpowiadających standardowym długościom i składane w elementy wielocłonowe,

powinny być łączone w złączach poziomych na zakład szerokości 40mm; złącza powinny być lutowane na całej długości,

rynny powinny być mocowane do deskowania i krokwi uchwytnymi, rozstawionymi w odstępach nie większych niż 50 cm,

spadki rynien regulować na uchwytnych zgodnie z projektem,

rynny powinny mieć wlutowane wpusty do rur spustowych,

#### 5.7. Rury spustowe PCW

rury spustowe powinny być wykonane z pojedynczych członów odpowiadających standardowym długościom i składane w elementy wielocłonowe,

powinny być łączone w złączach; złącza powinny być lutowane na całej długości,

rury spustowe powinny być mocowane do ścian uchwytnymi, rozstawionymi w odstępach nie większych niż 3 m,

uchwyty powinny być mocowane w sposób trwały przez wbicie trzpienia w spoiny muru lub osadzenie w zaprawie cementowej w wykutych gniazdach,

rury spustowe odprowadzające wodę do kanalizacji powinny być wpuszczone do rury żeliwnej na głębokość kielicha.

### **6. Kontrola jakości**

#### 6.1. Materiały izolacyjne

a) Wymagana jakość materiałów izolacyjnych powinna być potwierdzona przez producenta przez zaświadczenie o jakości lub znakiem kontroli jakości zamieszczonym na opakowaniu lub innym równo rzędnym dokumentem.

b) Materiały izolacyjne dostarczone na budowę bez dokumentów potwierdzających przez producenta ich jakość nie mogą być dopuszczone do stosowania.

- c) Odbiór materiałów izolacyjnych powinien obejmować zgodność z dokumentacją projektową oraz sprawdzenie właściwości technicznych tych materiałów z wystawionymi atestami wytwórcy.  
W przypadku zastrzeżeń co do zgodności materiału z zaświadczeniem o jakości wystawionym przez producenta – powinien być on zbadany zgodnie z postanowieniami normy państwowej.
- d) Nie dopuszcza się stosowania do robót materiałów izolacyjnych, których właściwości nie odpowiadają wymaganiom przedmiotowych norm.
- e) Nie należy stosować również materiałów przeterminowanych (po okresie gwarancyjnym).
- f) Wyniki odbiorów materiałów i wyrobów powinny być każdorazowo wpisywane do dziennika budowy.

## **7. Obmiar robót**

Wg A.00.00. poz. 7.1.

## **8. Odbiór robót**

### **8.1. Odbiór podłoża**

badania podłoża należy przeprowadzać w trakcie odbioru częściowego, podczas suchej pogody, przed przystąpieniem do krycia połaci dachowych, sprawdzenie równości powierzchni podłoża (deskowania) należy przeprowadzać za pomocą łąty kontrolnej o długości 2 m lub za pomocą szablonu z podziałką milimetrową. Prześwit między sprawdzaną powierzchnią a łątą nie powinien przekroczyć 5 mm.

### **8.2. Odbiór robót pokrywczych**

Roboty pokrywcze, jako roboty zanikające, wymagają odbiorów częściowych. Badania w czasie odbioru częściowego należy przeprowadzać dla tych robót, do których dostęp później jest niemożliwy lub utrudniony.

Odbiór częściowy powinien obejmować sprawdzenie:

- podłoża (deskowania i łąt),
- jakości zastosowanych materiałów,
- dokładności wykonania poszczególnych warstw pokrycia,
- dokładności wykonania obróbek blacharskich i ich połączenia z pokryciem.

Dokonanie odbioru częściowego powinno być potwierdzone wpisem do dziennika budowy.

badania końcowe pokrycia należy przeprowadzać po zakończeniu robót, po deszczu.

Podstawę do odbioru robót pokrywczych stanowią następujące dokumenty:

- dokumentacja techniczna,
- dziennik budowy z zapisem stwierdzającym odbiór częściowy podłoża oraz poszczególnych warstw lub fragmentów pokrycia,
- zapisy dotyczące wykonywania robót pokrywczych i rodzaju zastosowanych materiałów,
- protokoły odbioru materiałów i wyrobów.

Odbiór końcowy polega na dokładnym sprawdzeniu stanu wykonanego pokrycia i obróbek blacharskich i połączenia ich z urządzeniami odwadniającymi, a także wykonania na pokryciu ewentualnych zabezpieczeń eksploatacyjnych.

#### **8.2.1. Odbiór pokrycia z papy**

Sprawdzenie przybiccia papy do deskowania,

sprawdzenie przyklejenia papy do papy należy przeprowadzić przez nacięcie i odrywanie paska papy szerokości nie większej niż 5 cm, z tym że pasek papy należy naciąć nad miejscem przyklejenia papy,

sprawdzenie szerokości zakładów papy należy dokonać w trakcie odbiorów częściowych i końcowego przez pomiar szerokości zakładów w trzech dowolnych miejscach na każde 100 m<sup>2</sup>. Dokładność pomiarów powinna wynosić do 2 cm.

#### **8.2.2. Odbiór obróbek blacharskich, rynien i rur spustowych powinien obejmować:**

sprawdzenie prawidłowości połączeń poziomych i pionowych,  
sprawdzenie mocowania elementów do deskowania lub ścian,  
sprawdzenie prawidłowości spadków rynien,  
sprawdzenie szczelności połączeń rur spustowych z wpustami.

Rury spustowe mogą być montowane po sprawdzeniu drożności przewodów kanalizacyjnych.

## 9. Podstawa płatności

- Wg A.00.00. poz. 9.1.

## 10. Przepisy związane

PN-69/B-10260	Izolacje bitumiczne. Wymagania i badania przy odbiorze.
PN-B-24620:1998	Lepiki, masy i roztwory asfaltowe stosowane na zimno.
PN-B-27617/A1:1997	Papa asfaltowa na tekturze budowlanej.
PN-B-27620:1998	Papa asfaltowa na welonie z włókien szklanych.
PN-61/B-10245	Roboty blacharskie budowlane z blachy stalowej ocynkowanej i cynkowej. Wymagania i badania techniczne przy odbiorze.
PN-71/B-10241	Roboty pokrywcze. Krycie dachówką ceramiczną. Wymagania i badania przy odbiorze.
PN-75/B-12029/Az1:1999	Ceramiczne materiały dekarские. Dachówki i gąsiorzy dachowe. Badania.

## **B.07.00.00 TYNKI**

### **1. Wstęp.**

#### 1.1. Przedmiot ST

Przedmiotem niniejszej szczegółowej specyfikacji technicznej są wymagania dotyczące wykonania i odbioru tynków zewnętrznych i wewnętrznych.

#### 1.2. Zakres stosowania ST

Szczegółowa specyfikacja techniczna jest stosowana jako dokument przetargowy i kontraktowy przy zleceniu i realizacji robót wymienionych w pkt.1.1.

#### 1.3. Zakres robót objętych ST

Roboty, których dotyczy specyfikacja, obejmują wszystkie czynności umożliwiające i mające na celu wykonanie tynków zewnętrznych i wewnętrznych obiektu wg poniższego.

- B.10.01.00 Tynki wewnętrzne
- B.10.01.01 Tynki cementowo-wapienne
- B.10.01.02 Tynki gipsowo-wapienne
- B.10.01.02 Suche tynki
- B.10.02.00 Okładziny ścienne wewnętrzne.
- B.10.03.00 Tynki zewnętrzne.

#### 1.4. Określenia podstawowe

Określenia podane w niniejszej ST są zgodne z obowiązującymi odpowiednimi normami.

#### 1.5. Ogólne wymagania dotyczące robót.

Wykonawca robót jest odpowiedzialny za jakość ich wykonania oraz za zgodność z dokumentacją projektową, ST i poleceniami Inżyniera.

### **2. Materiały.**

#### 2.1. Woda (PN-EN 1008:2004)

Do przygotowania zapraw stosować można każdą wodę zdatną do picia, oraz wodę z rzeki lub jeziora.

Niedozwolone jest użycie wód ściekowych, kanalizacyjnych bagiennych oraz wód zawierających tłuszcze organiczne, oleje i muł.

#### 2.2. Piasek (PN-EN 13139:2003)

2.2.1. Piasek powinien spełniać wymagania obowiązującej normy przedmiotowej, a w szczególności:

- nie zawierać domieszek organicznych,
- mieć frakcje różnych wymiarów, a mianowicie: piasek drobnoziarnisty 0,25-0,5 mm, piasek średnioziarnisty 0,5-1,0 mm, piasek gruboziarnisty 1,0-2,0 mm.

2.2.2. Do spodnich warstw tynku należy stosować piasek gruboziarnisty, do warstw wierzchnich – średnioziarnisty.

2.2.3. Do gładzi piasek powinien być drobnoziarnisty i przechodzić całkowicie przez sito o prześwicie 0,5 mm.

#### 2.3. Zaprawy budowlane cementowo-wapienne

Marka i skład zaprawy powinny być zgodne z wymaganiami normy państwowej.

Przygotowanie zapraw do robót murowych powinno być wykonywane mechanicznie.

Zaprawę należy przygotować w takiej ilości, aby mogła być wbudowana możliwie wcześnie po jej przygotowaniu tj. ok. 3 godzin.

Do zapraw tynkarskich należy stosować piasek rzeczny lub kopalniany.

Do zapraw cementowo-wapiennych należy stosować cement portlandzki z dodatkiem żużla lub popiołów lotnych 25 i 35 oraz cement hutniczy 25 pod warunkiem, że temperatura otoczenia w ciągu 7 dni od chwili zużycia zaprawy nie będzie niższa niż +5°C.

Do zapraw cementowo-wapiennych należy stosować wapno sucho gaszone lub gaszone w postaci ciasta wapiennego otrzymanego z wapna niegaszonego, które powinno tworzyć jednolitą i jednobarwną masę, bez grudek niegaszonego wapna i zanieczyszczeń obcych. Skład objętościowy zapraw należy dobierać doświadczalnie, w zależności od wymaganej marki zaprawy oraz rodzaju cementu i wapna.



#### 2.4. Zaprawy budowlane firmowe „STO’ do tynkowania na zewnątrz

- Marka i skład zaprawy powinny być zgodne z wymaganiami normy państwowej
- Stosować zaprawę STO lub inną (wybraną przez Inwestora) zgodnie z instrukcją podaną przez producenta.

#### 2.5. Płytki ceramiczne częściowo wg PN-EN 177:1999 i PN-EN 178:1998

Wymagania:

Barwa – wg wzorca producenta

Nasiąkliwość po wypaleniu 10-24%

Wytrzymałość na zginanie nie mniejsza niż 10,0 MPa

Odporność szkliwa na pęknięcia włoskowate nie mniej niż 160°C

Stopień białości przy filtrze niebieskim (dla płytek białych), nie mniej niż

- gatunek I 80%
- gatunek II 75%

#### 2.6. Materiały do suchych tynków

Płyty gipsowo-kartonowe wg PN-B-79406:1997 i PN-B-79405:1997

Zaprawa gipsowa wg instrukcji producenta

Łaty drewniane i łączniki wg instrukcji producenta.

### **3. Sprzęt**

Roboty można wykonać przy użyciu dowolnego typu sprzętu.

### **4. Transport**

Materiały i elementy mogą być przewożone dowolnymi środkami transportu.

Podczas transportu materiały i elementy konstrukcji powinny być zabezpieczone przed uszkodzeniami lub utratą stateczności.

### **5. Wykonanie robót**

#### 5.1. Ogólne zasady wykonywania tynków

- a) Przed przystąpieniem do wykonywania robót tynkowych powinny być zakończone wszystkie roboty stanu surowego, roboty instalacyjne podtynkowe, zamurowane przebiecia i bruzdy, osadzone ościeżnice drzwiowe i okienne.
- b) Zaleca się przystąpienie do wykonywania tynków po okresie osiadania i skurczów murów tj. po upływie 4-6 miesięcy po zakończeniu stanu surowego.
- c) Tynki należy wykonywać w temperaturze nie niższej niż +5°C pod warunkiem, że w ciągu doby nie nastąpi spadek poniżej 0°C.  
W niższych temperaturach można wykonywać tynki jedynie przy zastosowaniu odpowiednich środków zabezpieczających, zgodnie z „Wytycznymi wykonywania robót budowlano-montażowych w okresie obniżonych temperatur”.
- d) Zaleca się chronić świeżo wykonane tynki zewnętrzne w ciągu pierwszych dwóch dni przed nasłonecznieniem dłuższym niż dwie godziny dziennie.  
W okresie wysokich temperatur świeżo wykonane tynki powinny być w czasie wiązania i twardnienia, tj. w ciągu 1 tygodnia, zwilżane wodą.

#### 5.2. Przygotowanie podłoży

##### 5.2.1. Spoiny w murach ceglanych.

W ścianach przewidzianych do tynkowania nie należy wypełniać zaprawą spoin przy zewnętrznych licach na głębokości 5-10 mm.

Bezpośrednio przed tynkowaniem podłoże należy oczyścić z kurzu szczotkami oraz usunąć plamy z rdzy i substancji tłustych. Plamy z substancji tłustych można usunąć przez zmycie 10% roztworem szarego mydła lub przez wypalenie lampą benzynową.

Nadmiernie suchą powierzchnię podłoża należy zwilżyć wodą.

#### 5.3. Wykonywania tynków trójwarstwowych

- 5.3.1. Tynk trójwarstwowy powinien być wykonany z obrzutki, narzutu i gładzi. Narzut tynków wewnętrznych należy wykonać według pasów i listew kierunkowych.

- 5.3.2. Gładź należy nanosić po związaniu warstwy narzutu, lecz przed jej stwardnieniem. Podczas zacierania warstwa gładzi powinna być mocno dociskana do warstwy narzutu.  
Należy stosować zaprawy cementowo-wapienne – w tynkach nie narażonych na zawilgocenie o stosunku 1:1:4, – w tynkach narażonych na zawilgocenie oraz w tynkach zewnętrznych o stosunku 1:1:2.

#### 5.4. Ogólne zasady wykonywania okładzin ceramicznych.

- Okładziny ceramiczne powinny być mocowane do podłoża warstwą wyrównującą lub bezpośrednio do równego i gładkiego podłoża. W pomieszczeniach mokrych okładzinę należy mocować do dostatecznie wytrzymałego podłoża.
- Podłoże pod okładziny ceramiczne mogą stanowić nie otynkowane lub otynkowane mury z elementów drobnowymiarowych oraz ściany betonowe.
- Do osadzania wykładzin na ścianach murowanych można przystąpić po zakończeniu osiadania murów budynku.
- Bezpośrednio przed rozpoczęciem wykonywania robót należy oczyścić z grudek zaprawy i brudu szczotkami drucianymi oraz zmyć z kurzu.
- Na oczyszczoną i zwilżoną powierzchnię ścian murowanych należy nałożyć dwuwarstwowy podkład wykonany z obrzutki i narzutu. Obrzutkę należy wykonać o grubości 2-3 mm z ciekłej zaprawy cementowej marki 8 lub 5, narzut z plastycznej zaprawy cementowo-wapiennej marki 5 lub 3.
- Elementy ceramiczne powinny być posegregowane według wymiarów, gatunków i odcieni barwy, a przed przystąpieniem do ich mocowania – moczone w ciągu 2 do 3 godzin w wodzie czystej.
- Temperatura powietrza wewnętrznego w czasie układania płytek powinna wynosić co najmniej +5°C.
- Dopuszczalne odchylenie krawędzi płytek od kierunku poziomego lub pionowego nie powinno być większe niż 2 mm/m, odchylenie powierzchni okładziny od płaszczyzny nie większe niż 2 mm na długości łaty dwumetrowej.

#### 5.5. Wykonywanie suchych tynków

Suche tynki z płyt gipsowo-kartonowych można układać:

- bezpośrednio na podłożu – na deskowaniu o gładkiej powierzchni oraz na konstrukcji stalowej lub aluminiowej,
- na podkładzie z placków zaczynu gipsowego lub na podkładzie z listew lub łat drewnianych, umocowanych do podłoża.

Mocowanie płyt gipsowo-kartonowych do rusztu wykonuje się specjalnymi blachowkrętami przystosowanymi do używania wkrętarek. Mocując płyty do rusztu należy zwracać uwagę aby płyty nie spoczywały bezpośrednio na podłożu ale powinny być podniesione i dociśnięte do sufitu (dystans między podłogą a krawędzią płyty winien wynosić ok. 10 mm).

Złącza płyt należy okleić taśmą papierową perforowaną lub z włókna szklanego i zaszpachlować zaprawą gipsową.

### **6. Kryteria oceny jakości i odbioru**

- sprawdzenie zgodności z dokumentacją techniczną ułożenia wykładzin
- sprawdzenie odbiorów międzyoperacyjnych podłoża i materiałów,
- sprawdzenie dokładności spoin wg normy PN-72/B-06190.

### **7. Kontrola jakości**

#### 7.1. Materiały ceramiczne

Przy odbiorze należy przeprowadzić na budowie:

- sprawdzenie zgodności klasy materiałów ceramicznych z zamówieniem,
- próby doraźnej przez oględziny, opukiwanie i mierzenie:

- wymiarów i kształtu płytek
- liczby szczerb i pęknięć,
- odporności na uderzenia,

W przypadku niemożności określenia jakości płytek przez próbę doraźną należy ją poddać badaniom laboratoryjnym (szczególnie co do klasy i odporności na działanie mrozu w przypadku wykładziny zewnętrznej).

## 7.2. Zaprawy

W przypadku gdy zaprawa wytwarzana jest na placu budowy, należy kontrolować jej markę i konsystencję w sposób podany w obowiązującej normie.

Wyniki odbiorów materiałów i wyrobów powinny być każdorazowo wpisywane do dziennika budowy,

## 7.3. Płyty gipsowo-kartonowe

Strona licowa płyt nie powinna mieć szwów, krawędzie płyt powinny być proste lub spłaszczone.

## **8. Obmiar robót**

Wg A.00.00. poz. 7.1

## **9. Odbiór robót**

### 9.1. Odbiór podłoża

Odbiór podłoża należy przeprowadzić bezpośrednio przed przystąpieniem do robót tynkowych. Podłoże powinno być przygotowane zgodnie z wymaganiami w pkt. 5.2.1. Jeżeli odbiór podłoża odbywa się po dłuższym czasie od jego wykonania, należy podłoże oczyścić i zmyć wodą.

### 9.2. Odbiór tynków

9.2.1. Ukształtowanie powierzchni, krawędzie przecięcia powierzchni oraz kąty dwuścienne powinny być zgodne z dokumentacją techniczną.

9.2.2. Dopuszczalne odchylenia powierzchni tynku kat. III od płaszczyzny i odchylenie krawędzi od linii prostej – nie większe niż 3 mm i w liczbie nie większej niż 3 na całej długości łąty kontrolnej 2 m.

Odchylenie powierzchni i krawędzi od kierunku:

- pionowego – nie większe niż 2 mm na 1 m i ogółem nie więcej niż 4mm w pomieszczeniu,
- poziomego – nie większe niż 3 mm na 1 m i ogółem nie więcej niż 6 mm na całej powierzchni między przegrodami pionowymi (ściany, belki itp.).

9.2.3. Niedopuszczalne są następujące wady:

- wykwit w postaci nalotu wykrystalizowanych na powierzchni tynków roztworów soli przenikających z podłoża, pilśni itp.,
- trwałe ślady zacieków na powierzchni, odstawanie, odparzenia i pęcherze wskutek niedostatecznej przyczepności tynku do podłoża.

### 9.3. Odbiór suchych tynków

Odchylenie powierzchni okładziny z płyt gipsowo-kartonowych od płaszczyzny i odchylenie krawędzi od linii prostej nie powinny być większe niż 1 mm/1 m.

### 9.4. Odbiór podłoża pod płytki ceramiczne

Wg punktu 5.4.

## **10. Podstawa płatności**

- Wg A.00.00. poz. 9.1

## **11. Przepisy związane**

PN-85/B-04500

Zaprawy budowlane. Badania cech fizycznych i wytrzymałościowych.

PN-70/B-10100

Roboty tynkowe. Tynki zwykłe. Wymagania i badania przy odbiorze.

PN-EN 1008:2004

Woda zarobowa do betonu. Specyfikacja. Pobieranie próbek.

PN-EN 459-1:2003

Wapno budowlane.

PN-EN 13139:2003

Kruszywa do zaprawy.

PN-EN 771-6:2002

Wymagania dotyczące elementów murowych.

PN-B-79406:97, PN-B-79405:99

Płyty kartonowo-gipsowe

## **B.08.00.00 POSADZKI**

### **1. Wstęp**

#### 1.1. Przedmiot ST

Przedmiotem niniejszej szczegółowej specyfikacji technicznej są wymagania dotyczące wykonania i odbioru posadzek.

#### 1.2. Zakres stosowania ST

Szczegółowa specyfikacja techniczna jest stosowana jako dokument przetargowy i kontraktowy przy zleceniu i realizacji robót wymienionych w pkt. 1.1.

#### 1.3. Zakres robót objętych ST

Roboty, których dotyczy specyfikacja, obejmują wszystkie czynności umożliwiające i mające na celu wykonanie posadzek w obiekcie przetargowym.

B.11.01.00 Warstwy wyrównawcze pod posadzki.

B.11.01.01 Warstwa wyrównawcza grubości 4cm, wykonana z zaprawy cementowej marki 8 MPa, z oczyszczeniem i zagruntowaniem podłoża mlekiem wapienno-cementowym, ułożeniem zaprawy, z zatarciem powierzchni na gładko oraz wykonaniem i wypełnieniem masą asfaltową szczelin dylatacyjnych.

B.11.02.00 Posadzki właściwe.

B.11.02.01 Posadzka cementowa z cokolikami, grubości 4cm, z oczyszczeniem i zagruntowaniem podłoża rzadką zaprawą cementową, ułożeniem zaprawy cementowej marki 8 MPa z zatarciem powierzchni na gładko oraz wykonaniem i wypełnieniem masą asfaltową szczelin dylatacyjnych.

B.11.02.03 Posadzka z wykładziny rulowej PCW, klejone z oczyszczeniem i przygotowaniem podłoża, rozłożeniem materiałów płytkowych, przycięciem, posmarowaniem klejem podłoża i płytek, zapastowaniem i wyfroterowaniem.

B.11.03.04 Posadzka z wykładzin rulonowych.

B.11.02.05 Listwy przyścienne z PCW, klejone j.w. z oczyszczeniem i przygotowaniem podłoża, rozłożeniem materiału, przycięciem, posmarowaniem klejem podłoża i wykładziny rulonowej, zapastowaniem i wyfroterowaniem.

B.11.02.06 Posadzka jedno- lub dwubarwna z płytek podłogowych ceramicznych terakotowych z cokolikami luzem ułożonych na za prawie cementowej marki 8 MPa, z oczyszczeniem i przygotowaniem podłoża, zagruntowaniem mlekiem cementowym, ustawieniem punktów wysokościowych, sortowaniem płytek, moczeniem, przycięciem, dopasowaniem i ułożeniem na zaprawie oraz wypełnieniem spoin zaprawą, oczyszczeniem i umyciem powierzchni.

B.11.02.07 Cokoliki z płytek ceramicznych podłogowych terakotowych luzem o wymiarach 15×15 cm, ułożonych na zaprawie cementowej marki 8 MPa, z oczyszczeniem i przygotowaniem podłoża, zagruntowaniem mlekiem cementowym, ustawieniem punktów wysokościowych, sortowaniem płytek, moczeniem, przycięciem, dopasowaniem i ułożeniem na zaprawie oraz wypełnieniem spoin zaprawą, oczyszczeniem i umyciem powierzchni.

B.11.02.08 Wykładzina rulonowa antystatyczna z listwami przyściennymi.

B.11.02.09 Uszorstnienie powierzchni komunikacyjnych materiałem posiadającym strukturę antypoślizgową

#### 1.4. Określenia podstawowe

Określenia podane w niniejszej ST są zgodne z obowiązującymi odpowiednimi normami.

#### 1.5. Ogólne wymagania dotyczące robót

Wykonawca robót jest odpowiedzialny za jakość ich wykonania oraz za zgodność z dokumentacją projektową, ST i poleceniami Inżyniera.

### **2. Materiały**

#### 2.1. Woda (PN-EN 1008:2004)

Do przygotowania zapraw stosować można każdą wodę zdatną do picia, z rzeki lub jeziora.

Niedozwolone jest użycie wód ściekowych, kanalizacyjnych bagiennych oraz wód zawierających tłuszcze organiczne, oleje i muł.

## 2.2. Piasek (PN-EN 13139:2003)

2.2.1. Piasek powinien spełniać wymagania obowiązującej normy przedmiotowej, a w szczególności:

- nie zawierać domieszek organicznych,
- mieć frakcje różnych wymiarów, a mianowicie: piasek drobnoziarnisty 0,25-0,5 mm, piasek średnioziarnisty 0,5-1,0 mm, piasek gruboziarnisty 1,0-2,0 mm.

## 2.3. Cement wg normy PN-EN 191-1:2002 (patrz ST B.03.02.00)

### 2.4. Wyroby podłogowe PCW

Płytki podłogowe o wymiarach 30x30 cm wg. PN-78/B-89001

- grubość – 2 i 3 mm,
- masa 1 m<sup>2</sup> – 5,5 kg,
- twardość wg Brinella – 1,45-1,75 MPa,
- odporność cieplna wg V'cata –49-59°C,
- zmiany wymiarów liniowych w temperaturze 80°C– max. 0,4%,
- nasiąkliwość (po 24 godzinach) – 1,5%,
- ścieralność na aparacie Stuttgart – max. 0,13 mm,
- współczynnik przewodzenia ciepła – 0,29 W/m°C.

Są odporne na działanie nacisku skupionego, łatwo zmywalne wodą z dodatkiem środków myjących, wykazują dużą odporność na działanie agresywnych kwaśnych i alkalicznych czynników. Należą do trudno palnych.

Wykładzina podłogowa wielowarstwowa z PCW

- szerokość 1300 mm,
- długość 10000 mm,
- grubość 1,9 mm,
- masa 1m<sup>2</sup> wykładziny 3,5 kg.

Wykładzina rulonowa niejednorodna, wielowarstwowa. Warstwę wierzchnią użytkową stanowi folia PCW o grubości 0,5mm barwiona w masie z wzorem smugowym. Powierzchnia wykładziny jest półmatowa, gładka lub moletowana.

### 2.5. Masa zalewowa wg BN-74/6771-04

Masa zalewowa składa się z asfaltów drogowych, włóknistego wypełniacza mineralnego (azbestu lub wełny mineralnej), mączki mineralnej i dodatków uszlachetniających (kauczuk lub pak tłuszczowy)

Temperatura mięknięcia: wg PiK 54-65°C.

Zastosowanie do wypełniania na szczelin dylatacyjnych o szerokości większej niż 5 mm.

### 2.6. Kit asfaltowy uszczelniający wg PN-74/B-30175

Składa się z asfaltów ponaftowych o penetracji minimum 30 w temperaturze 25°C, włóknistych wypełniaczy mineralnych, plastyfikatorów i dodatków zwiększających przyczepność kitu do powierzchni uszczelniających konstrukcji (paki tłuszczowe, pak i żywica kumaronowa, kauczuk syntetyczny i żywice sztuczne)

Wymagania dla kitów asfaltowych uszczelniających:

- penetracja w temperaturze 25°C, stopni penetracji – 50-75,
- temperatura mięknięcia– nie normalizuje się,
- przyczepność do betonu, badana na 2 kostkach betonowych 7x7x7 cm, połączonych spoiną kitu o grubości 20 mm i wyciąganych prostopadle do spoiny – kit nie powinien zrywać się w masie,
- wydłużenie względne przy zerwaniu, nie mniej niż – 20 mm,
- spływność z betonu w położeniu pionowym w temperaturze 20±2°C – nie normalizuje się,
- odporność na zamrażanie kuli kitu o masie 50 g w temperaturze –20±2°C zrzuconej z wysokości 2,5 m na płytę stalową – bez pęknięć i odprysków,
- gęstość pozorna, nie mniej niż – 1,5 mm.

### 2.7. Wyroby terakotowe

Płytki podłogowe ceramiczne terakotowe i gresy.

a) Właściwości płytek podłogowych terakotowych:

- barwa: wg wzorca producenta
- nasiąkliwość po wypaleniu nie mniej niż 2,5%

- wytrzymałość na zginanie nie mniejsza niż 25,0 MPa
- ścieralność nie więcej niż 1,5 mm
- mrozoodporność liczba cykli nie mniej niż 20
- kwasoodporność nie mniej niż 98%
- ługoodporność nie mniej niż 90%

Dopuszczalne odchyłki wymiarowe:

- długość i szerokość:  $\pm 1,5$  mm
- grubość:  $\pm 0,5$  mm
- krzywizna: 1,0 mm

b) Gresy – wymagania dodatkowe:

- twardość wg skali Mahsa 8
- ścieralność V klasa ścieralności
- na schodach i przy wejściach wykonane jako antypoślizgowe.

Płytki gresowe i terakotowe muszą być uzupełnione następującymi elementami:

- stopnice schodów,
- listwy przypodłogowe,
- kątowniki,
- narożniki.

Dopuszczalne odchyłki wymiarowe:

- długość i szerokość:  $\pm 1,5$  mm
- grubość:  $\pm 0,5$  mm
- krzywizna: 1,0 mm

c) Materiały pomocnicze

Do mocowania płytek można stosować zaprawy cementowe marki 5 MPa lub 8 MPa, albo klej.

Do wypełnienia spoin stosować zaprawy wg. PN-75/B-10121:

- zaprawę z cementu portlandzkiego 35 – białego i mączki wapiennej
- zaprawę z cementu 25, kredy malarskiej i mączki wapiennej z dodatkiem sproszkowanej kazeiny.

d) Pakowanie

Płytki pakowane w pudła tekturowe zawierające ok. 1 m<sup>2</sup> płytek.

Na opakowaniu umieszcza się:

- nazwę i adres Producenta, nazwę wyrobu, liczbę sztuk w opakowaniu, znak kontroli jakości, znaki ostrzegawcze dotyczące wyrobów łatwo tłukących się oraz napis „Wyrób dopuszczony do stosowania w budownictwie Świadectwem ITB nr...”.

e) Transport

Płytki przewozić w opakowaniach krytymi środkami transportu.

Podłogę wyłożyć materiałem wyściółkowym grubości ok. 5 cm.

Opakowania układać ściśle obok siebie. Na środkach transportu umieścić nalepki ostrzegawcze dotyczące wyrobów łatwo tłukących.

f) Składowanie

Płytki składować w pomieszczeniach zamkniętych w oryginalnych opakowaniach. Wysokość składowania do 1,8 m.

#### 2.8. Wykładzina dywanowa (ewentualna alternatywa dla PCW), panele podłogowe

Musi posiadać aktualne świadectwo ITB i atest Państwowego Zakładu Higieny.

#### 2.9. Wykładzina antystatyczna – rulonowa lub płytowa

Musi posiadać aktualne świadectwo ITB i atest Państwowego Zakładu Higieny.

#### 2.10. Zaprawa samopoziomująca

#### 2.11. Wykładzina antyelektrostatyczna

#### 2.12. Materiał o strukturze antypoślizgowej

Wymagania:

- dobra przyczepność do betonu,
- właściwości penetracyjne,
- nieodkształcalny pod wpływem wysokich temperatur,
- elastyczny (od  $-20^{\circ}$  do  $+250^{\circ}\text{C}$ )

- wytrzymały (ok. 6,5 Mpa),
- odporny na czynniki mechaniczne i uderzenia.

### 3. Sprzęt

Roboty można wykonać przy użyciu dowolnego sprzętu.

### 4. Transport

Materiały i elementy mogą być przewożone dowolnymi środkami transportu.

Podczas transportu materiały i elementy konstrukcji powinny być zabezpieczone przed uszkodzeniami lub utratą stateczności.

### 5. Wykonanie robót

#### 5.1. Warstwy wyrównawcze pod posadzki

Warstwa wyrównawcza, wykonana z zaprawy cementowej marki 8 MPa, z oczyszczeniem i zagruntowaniem podłoża mlekiem wapienno-cementowym, ułożeniem zaprawy, z zatarciem powierzchni na gładko oraz wykonaniem i wypełnieniem masą asfaltową szczelin dylatacyjnych.

Wymagania podstawowe.

Podkład cementowy powinien być wykonany zgodnie z projektem, który określa wymaganą wytrzymałość i grubość podkładu oraz rozstaw szczelin dylatacyjnych.

Wytrzymałość podkładu cementowego badana wg PN-85/B-04500 nie powinna być mniejsza niż: na ściskanie – 12 MPa, na zginanie – 3 MPa.

Podłoże, na którym wykonuje się podkład z warstwy wyrównawczej powinno być wolne od kurzu i zanieczyszczeń oraz nasycone wodą.

Podkład cementowy powinien być oddzielony od pionowych stałych elementów budynku paskiem papy.

W podkładzie powinny być wykonane szczeliny dylatacyjne.

Temperatura powietrza przy wykonywaniu podkładów cementowych oraz w ciągu co najmniej 3 dni nie powinna być niższa niż 5°C.

Zaprawę cementową należy przygotowywać mechanicznie.

Zaprawa powinna mieć konsystencję gęstą – 5–7 cm zanurzenia stożka pomiarowego.

Ilość spoiwa w podkładach cementowych powinna być ograniczona do ilości niezbędnej, ilość cementu nie powinna być większa niż 400 kg/m<sup>3</sup>.

Zaprawę cementową należy układać niezwłocznie po przygotowaniu między listwami kierunkowymi o wysokości równej grubości podkładu z zastosowaniem ręcznego lub mechanicznego zagęszczenia z równoczesnym wyrównaniem i zatarciem.

Podkład powinien mieć powierzchnię równą, stanowiącą płaszczyznę lub pochyłą, zgodnie z ustalonym spadkiem.

Powierzchnia podkładu sprawdzana dwumetrową łatą przykładaną w dowolnym miejscu, nie powinna wykazywać większych prześwitów większych niż 5 mm. Odchylenie powierzchni podkładu od płaszczyzny (poziomej lub pochyłej) nie powinny przekraczać 2 mm/m i 5 mm na całej długości lub szerokości pomieszczenia.

W ciągu pierwszych 7 dni podkład powinien być utrzymywany w stanie wilgotnym, np. przez pokrycie folią polietylenową lub wilgotnymi trocinami albo przez spryskiwanie powierzchni wodą.

#### 5.2. Wykonywanie posadzki PCW

Do wykonywania posadzek z wykładzin PCW można przystąpić po całkowitym ukończeniu robót budowlanych stanu surowego i robót wykończeniowych i instalacyjnych łącznie z przeprowadzeniem prób ciśnieniowych.

Przygotowanie podłoża

Podłoże posiadające drobne uszkodzenia powierzchni powinny być naprawione przez wypełnienie ubytków zaprawą cementową.

Powierzchnie powinny być oczyszczone z kurzu i brudu, i zagruntowane.

Temperatura powietrza przy wykonywaniu posadzek nie powinna być niższa niż 15°C i powinna być zapewniona co najmniej na kilka dni przed wykonywaniem robót, w trakcie ich wykonywania oraz w okresie wysychania kleju.

Wykładziny PCW i kleje należy dostarczyć do pomieszczeń, w których będą układane co najmniej na 24 godziny przed układaniem.

Wykładzina arkuszowa powinna być na 24 godziny przed przyklejeniem rozwinięta z rulonu, pocięta na arkusze odpowiednie do wymiarów pomieszczenia i luźno ułożona na podkładzie tak, aby arkusze tworzyły zakłady szerokości 2–3 cm.

Płytki i arkusze z PCW należy przyklejać przy użyciu klejów zalecanych przez producenta określonej wykładziny oraz w obowiązujących instrukcjach technologicznych.

Płytki i arkusze z PCW należy przyklejać całą powierzchnią do podłoża.

Nie dopuszcza się występowania na powierzchni posadzki miejsc nie przyklejonych w postaci fałd, pęcherzy, odstających brzegów płytek lub arkuszy PCW.

Arkusze lub płytki należy ułożyć szczelnie, dopuszczalna szerokość spoin nie powinna być większa niż 0,5 mm między arkuszami, 0,8 mm między płytkami.

Spoiny między arkuszami lub pasami płytek powinny tworzyć linię prostą, w pasach płytek dopuszcza się mijankowy układ spoin.

Odchylenie spoiny od linii prostej powinno wynosić nie więcej niż 1 mm/m i 5 mm na całej długości spoiny w pomieszczeniu.

Posadzki z wykładzin PCW należy przy ścianach wykończyć listwami z PCW. Listwy powinny być przyklejone na całej długości do podłoża i dokładnie dopasowane w narożach wklęsłych i wypukłych.

### 5.3. Posadzki cementowe

Na spoiwie cementowym mogą być wykonane posadzki monolityczne jedno- lub dwuwarstwowe z zaprawy cementowej i lastriko.

Posadzki należy wykonywać zgodnie z projektem, który powinien określić rodzaj konstrukcji podłogi, grubość warstw, markę zaprawy, wielkość spadków rozmieszczenie szczelin dylatacyjnych.

Podkład pod posadzki na spoiwie cementowym powinien wykazywać wytrzymałość nie niższą – przy posadzkach z betonu odpornego na ścieranie – 16 MPa, przy pozostałych posadzkach – 10 MPa.

W posadzkach powinny być wykonane szczeliny dylatacyjne

- oddzielające posadzkę wraz z całą konstrukcją podłogi od pionowych elementów budynku,
- dzielące fragmenty posadzki o wyraźnie różniących się wymiarach,
- przeciwskurczowe w odstępach nie większych niż 6 m, przy czym powierzchnia pola zbliżonego do kwadratu nie powinna przekraczać 36 m<sup>2</sup> przy posadzkach z zaprawy cementowej, 25 m<sup>2</sup> przy posadzkach dwuwarstwowych z betonu odpornego na ścieranie i 12 m<sup>2</sup> przy posadzkach jednowarstwowych.

Szczeliny dylatacyjne powinny być wypełnione masą asfaltową.

Zaprawę cementową, z której wykonano posadzkę należy dokładnie zagęścić, a powierzchnię wyrównać i zatrzeć na gładko. Oczyszczoną posadzkę należy wyszpachlować zaczynem cementowym z ewentualnym dodatkiem pigmentu i po upływie co najmniej 5 dni powtórnie szlifować.

Czysta i sucha powierzchnia posadzki powinna być natarta olejem lnianym.

### 5.4. Uszorstnienie powierzchni komunikacyjnych

- sposób aplikacji i warunki przygotowania podłoża należy przyjąć wg warunków zastosowanego systemu.

## **6. Kontrola jakości**

6.1. Wymagana jakość materiałów powinna być potwierdzona przez producenta przez zaświadczenie o jakości lub znakiem kontroli jakości zamieszczonym na opakowaniu lub innym równorzędnym dokumentem.

6.2. Nie dopuszcza się stosowania do robót materiałów, których właściwości nie odpowiadają wymaganiom technicznym. Nie należy stosować również materiałów przeterminowanych (po okresie gwarancyjnym).

6.3. Należy przeprowadzić kontrolę dotrzymania warunków ogólnych wykonania robót (cieplnych, wilgotnościowych).

Sprawdzić prawidłowość wykonania podkładu, posadzki, dylatacji.

## **7. Obmiar robót**

Wg A.00.00. poz. 7.1

## **8. Odbiór robót**

Roboty podlegają odbiorowi wg. zasad podanych poniżej.



8.1. Odbiór materiałów i robót powinien obejmować zgodności z dokumentacją projektową oraz sprawdzenie właściwości technicznych tych materiałów z wystawionymi atestami wytwórcy. W przypadku zastrzeżeń co do zgodności materiału z zaświadczeniem o jakości wystawionym przez producenta – powinien być on zbadany laboratoryjnie.

8.2. Nie dopuszcza się stosowania do robót materiałów, których właściwości nie odpowiadają wymaganiom technicznym.

Nie należy stosować również materiałów przeterminowanych (po okresie gwarancyjnym).

8.3. Wyniki odbiorów materiałów i wyrobów powinny być każdorazowo wpisywane do dziennika budowy.

8.4. Odbiór powinien obejmować:

- sprawdzenie wyglądu zewnętrznego; badanie należy wykonać przez ocenę wzrokową,
- sprawdzenie prawidłowości ukształtowania powierzchni posadzki; badanie należy wykonać przez ocenę wzrokową,
- sprawdzenie grubości posadzki cementowej należy przeprowadzić na podstawie wyników pomiarów dokonanych w czasie wykonywania posadzki.
- sprawdzenie prawidłowości wykonania styków materiałów posadzkowych; badania prostoliniowości należy wykonać za pomocą naciągniętego drutu i pomiaru odchyień z dokładnością 1 mm, a szerokości spoin – za pomocą szczelinomierza lub suwmiarki.
- sprawdzenie prawidłowości wykonania cokołów lub listew podłogowych; badanie należy wykonać przez ocenę wzrokową.

## **9. Podstawa płatności**

Wg A.00.00. poz. 9.1.

## **10. Przepisy związane**

PN-EN 1008:2004

Woda zarobowa do betonu. Specyfikacja pobierania próbek.

PN-EN 197-1:2002

Cement. Skład, wymagania i kryteria zgodności dotyczące cementów powszechnego użytku.

PN-EN 13139:2003

Kruszywa do zaprawy.

PN-87/B-01100

Kruszywa mineralne. Kruszywa skalne. Podział, nazwy i określenia.

PN-74/B-30175

Kit asfaltowy uszczelniający.

PN-EN 649:2002

Elastyczne pokrycia podłogowe. Homogeniczne i heterogeniczne pokrycia podłogowe z poli (chlorku winylu).

## B.09.00.00 STOLARKA

### 1. Wstęp

#### 1.1. Przedmiot ST

Przedmiotem niniejszej szczegółowej specyfikacji technicznej są wymagania dotyczące wykonania i odbioru stolarki drzwiowej i okiennej.

Zastosowanie okien z PCW, 3-komorowych, szklonych szkłem zespolonym o współczynniku ogólnym okna  $K=1,3 \text{ w/m}^2\text{K}$ . Okna i drzwi wykonane zgodnie z obowiązującymi aprobatami technicznymi w zakresie współczynnika „K” i konstrukcji.

#### 1.2. Zakres stosowania ST

Szczegółowa specyfikacja techniczna jest stosowana jako dokument przetargowy i kontraktowy przy zleceniu i realizacji robót wymienionych w pkt. 1.1.

#### 1.3. Zakres robót objętych ST

Roboty, których dotyczy specyfikacja, obejmują wszystkie czynności umożliwiające i mające na celu wykonanie montażu stolarki drzwiowej i okiennej.

W skład tych robót wchodzi:

B.12.01.00. Drzwi

B.12.02.00. Okna i naświetla.

#### 1.4. Określenia podstawowe

Określenia podane w niniejszej ST są zgodne z obowiązującymi odpowiednimi normami.

#### 1.5. Ogólne wymagania dotyczące robót.

Wykonawca robót jest odpowiedzialny za jakość ich wykonania oraz za zgodność z dokumentacją projektową, ST i poleceniami Inżyniera.

### 2. Materiały

Wbudować należy stolarkę kompletnie wykończoną wraz z okuciami i powłokami malarskimi.

#### 2.1. PCW

Do produkcji stolarki budowlanej powinien być stosowany materiał odpowiadający normom państwowym.

Dopuszczalne wady i odchyłki wymiarów stolarki drzwiowej i okiennej nie powinny być większe niż podano poniżej.

		Różnice wymiarów [mm]	okien	drzwi
wymiary zewn. ościeżnicy do 1 m			5	5
powyżej 1 m			5	5
różnica długości przeciwległych elementów ościeżnicy mierzona w świetle	do 1 m		1	1
	powyżej 1 m		2	2
skrzydło we wrębie	szerokość do 1 m		1	
	powyżej 1 m		2	
	wysokość powyżej 1 m		2	
różnica długości przekątnych przekątnych skrzydeł we wrębie	do 1 m			2
	1 do 2 m		3	3
	powyżej 2 m		3	3
przekroje szerokość	do 50 mm		1	
	powyżej 50 mm		2	
elementów grubość	do 40 mm		–	1
	powyżej 40 mm		–	2
grubość skrzydła			–	1

#### 2.2. Okucia budowlane

2.2.1. Każdy wyrób stolarki budowlanej powinien być wyposażony w okucia zamykające, łączące, zabezpieczające i uchwytywo-osłonowe.

2.2.2. Okucia powinny odpowiadać wymaganiom norm państwowych, a w przypadku braku takich norm – wymaganiom określonym w świadectwie ITB dopuszczającym do stosowania wyroby stolarki budowlanej wyposażone w okucie, na które nie została ustanowiona norma.

2.2.3. Okucia stalowe powinny być zabezpieczone fabrycznie trwałymi powłokami antykorozyjnymi. Okucia nie zabezpieczone należy, przed ich zamocowaniem, pokryć minią ołowianą lub farbą ftalową, chromianową przeciwrdzewną.

### 2.3. Szkło

Do szklenia należy stosować szkło zespolone wg technologii producenta.

### 2.4. Uszczelki

Do uszczelniania szyb stosować uszczelki gumowe w technologii producenta.

### 2.5. Składowanie elementów

Wszystkie wyroby należy przechowywać w magazynach zamkniętych, suchych i przewiewnych, zabezpieczonych przed opadami atmosferycznymi.

Podłogi w pomieszczeniu magazynowym powinny być utwardzone, poziome i równe.

Wyroby należy układać w jednej lub kilku warstwach w odległości nie mniejszej niż 1 m od czynnych urządzeń grzejnych i zabezpieczyć przed uszkodzeniem.

### 2.6. Stolarka okienna i drzwiowa z PCV wg instrukcji i technologii producenta

## **3. Sprzęt**

Roboty można wykonać przy użyciu dowolnego typu sprzętu zaakceptowanego przez Inżyniera.

## **4. Transport**

Każda partia wyrobów przewidziana do wysyłki powinna zawierać wszystkie elementy przewidziane normą lub projektem indywidualnym. Okucia nie zamontowane do wyrobu przechowywać i transportować w odrębnych opakowaniach.

Elementy do transportu należy zabezpieczyć przed uszkodzeniem przez odpowiednie opakowanie.

Zabezpieczone przed uszkodzeniem elementy przewozić w miarę możliwości przy użyciu palet lub jednostek kontenerowych.

Elementy mogą być przewożone dowolnymi środkami transportu zaakceptowanymi przez Inżyniera, oraz zabezpieczone przed uszkodzeniami, przesunięciem lub utratą stateczności.

Sposób składowania wg punktu 2.5.

## **5. Wykonanie robót**

### 5.1. Przygotowanie ościeży.

5.1.1. Przed osadzeniem stolarki należy sprawdzić dokładność wykonania ościeża, do którego ma przylegać ościeznica. W przypadku występujących wad w wykonaniu ościeża lub zabrudzenia powierzchni ościeża, ościeże należy naprawić i oczyścić.

5.1.2. Stolarkę okienną należy zamocować w punktach rozmieszczonych w ościeżu zgodnie z wymaganiami podanymi w tabeli poniżej.

Wymiary zewnętrzne (cm)		Liczba punktów zamocowań	Rozmieszczenie punktów zamocowań	
wysokość	szerokość		w nadprożu i progu	na stojaka
Do 150	do 150	4	nie mocuje się	po 2
	150±200	6	po 2	po 2
	powyżej 200	8	po 3	po 2
Powyżej 150	do 150	6	nie mocuje się	po 3
	150±200	8	po 1	po 3
	powyżej 200	100	po 2	po 3

5.1.3. Skrzydła okienne i drzwiowe, ościeznice powinny być bez wad powierzchniowych, np pęknięcia, wyrwy.

Wymienione ubytki należy wypełnić kitem syntetycznym (ftalowym).

### 5.2. Osadzanie i uszczelnianie stolarki

#### 5.2.1. Osadzanie stolarki okiennej

W sprawdzone i przygotowane ościeże należy wstawić stolarkę na podkładkach lub listwach. Elementy kotwiące osadzić w ościeżach zgodnie z instrukcją producenta.

Ustawienie okna należy sprawdzić w pionie i w poziomie.  
Dopuszczalne odchylenie od pionu powinno być mniejsze od 1 mm na 1 m wysokości okna, nie więcej niż 3 mm.

Różnice wymiarów po przekątnych nie powinny być większe od:

- 2 mm przy długości przekątnej do 1 m,
- 3 mm przy długości przekątnej do 2 m,
- 4 mm przy długości przekątnej powyżej 2 m.

Osadzone okno po zmontowaniu należy dokładnie zamknąć.

Osadzenie parapetów wykonywać po całkowitym osadzeniu i uszczelnieniu okien.

#### 5.2.3. Osadzanie stolarki drzwiowej

Dokładność wykonania ościeży powinna odpowiadać wymogom dla robót murowych wg ST B.07.00.00.

Ościeżnicę mocować za pomocą kotew lub haków osadzonych w ościeżu. Ościeżnice należy zabezpieczyć przed korozją biologiczną od strony muru.

Szczeliny między ościeżnicą a murem wypełnić materiałem izolacyjnym dopuszczonym do tego celu świadectwem ITB.

Wrota garażowe powinny być wbudowane zgodnie z dokumentacją projektową producenta.

Przed trwałym zamocowaniem należy sprawdzić ustawienie ościeżnic w pionie i poziomie; w wypadku bram bezościeżnicowych sprawdzić ustawienie zawiasów kotwionych w ościeżu.

Po zmontowaniu bramy dokładnie zamknąć i sprawdzić luzy.

Dopuszczalne wymiary luzów w stykach elementów stolarskich.

Miejsca luzów	Wartość luzu i odchyłek	
	okien	drzwi
Luzy między skrzydłami	+2	+2
Między skrzydłami a ościeżnicą	-1	-1

#### 5.3. Powłoki malarskie

Powierzchnia powłok nie powinna mieć uszkodzeń.

Barwa powłoki powinna być jednolita, bez widocznych poprawek, śladów pędzla, rys i odprysków.

Wykonane powłoki nie powinny wydzielać nieprzyjemnego zapachu i zawierać substancji szkodliwych dla zdrowia.

### 6. Kontrola jakości

6.1. Zasady kontroli jakości powinny być zgodne z wymogami PN-88/B-10085 dla stolarki okiennej i drzwiowej, PN-72/B-10180 dla robót szklarskich.

6.2. Ocena jakości powinna obejmować:

- sprawdzenie zgodności wymiarów,
- sprawdzenie jakości materiałów z których została wykonana stolarka,
- sprawdzenie prawidłowości wykonania z uwzględnieniem szczegółów konstrukcyjnych,
- sprawdzenie działania skrzydeł i elementów ruchomych, okuć oraz ich funkcjonowania,
- sprawdzenie prawidłowości zmontowania i uszczelnienia.

Roboty podlegają odbiorowi.

#### 7. Obmiar robót

Wg A.00.00. poz. 7.1.

#### 8. Odbiór robót

Wszystkie roboty wymienione w B.13.00.00 podlegają zasadom odbioru robót zanikających.

Odbiór obejmuje wszystkie materiały podane w punkcie 2, oraz czynności wyszczególnione w punkcie 5.

#### 9. Podstawa płatności

- Wg A.00.00. poz. 9.1.

#### **10. Przepisy związane**

PN-B-10085:2001	Stolarka budowlana. Okna i drzwi. Wymagania i badania.
PN-72/B-10180	Roboty szklarskie. Warunki i badania techniczne przy odbiorze.
PN-78/B-13050	Szkoło płaskie walcowane.
PN-75/B-94000	Okucia budowlane. Podziały.
PN-C-81901:2002	Farby olejne do gruntowania ogólnego stosowania.
PN-C-81901:2002	Farby olejne i ftalowe nawierzchniowe ogólnego stosowania.
	Album typowej stolarki okiennej i drzwiowej dla budownictwa ogólnego B-2-1 (PR 5) 84. Stolarka budowlana. Poradnik-informator. BISPROL 2000

## **B.10.00.00 ŚLUSARKA**

### **1. Wstęp**

#### 1.1. Przedmiot ST.

Przedmiotem niniejszej szczegółowej specyfikacji technicznej są wymagania dotyczące wykonania i odbioru ślusarki drzwiowej.

#### 1.2. Zakres stosowania ST.

Szczegółowa specyfikacja techniczna jest stosowana jako dokument przetargowy i kontraktowy przy zlecaniu i realizacji robót wymienionych w pkt.1.1.

#### 1.3. Zakres robót objętych ST.

Roboty, których dotyczy specyfikacja, obejmują wszystkie czynności umożliwiające i mające na celu wykonanie montażu ślusarki drzwiowej i okiennej do obiektu wg poniższego.

B.13.01.00 Ślusarka drzwiowa aluminiowa.

B.13.02.00 Drobne elementy ślusarskie w budynkach (osłony grzejnikowe, kraty, balustrady, klamry włączkowe itp.)

#### 1.4. Określenia podstawowe.

Określenia podane w niniejszej ST są zgodne z obowiązującymi odpowiednimi normami.

#### 1.5. Ogólne wymagania dotyczące robót.

Wykonawca robót jest odpowiedzialny za jakość ich wykonania oraz za zgodność z dokumentacją projektową, ST i poleceniami Inżyniera.

### **2. Materiały**

#### 2.1. Stal

Do konstrukcji stalowych stosuje się:

- wyroby walcowane gotowe ze stali klasy 1 w gatunkach St3S; St3SX; St wg PN-EN 10025:2002 (patrz ST B.07.00.00).

#### 2.2. Powłoki malarskie

Materiały na powłoki malarskie wg B.14.00.00 niniejszych ST.

#### 2.3. Okucia

Wyroby ślusarskie powinny być wyposażone w okucia zamykające, zabezpieczające i uchwytowe zgodnie z dokumentacją.

#### 2.4. Składowanie materiałów i konstrukcji

Składowanie wyrobów ślusarki stalowej wg B.12.00.00 punkt 2.5. niniejszych ST.

#### 2.5. Badania na budowie

2.5.1. Każda partia materiału dostarczona na budowę przed jej wbudowaniem musi uzyskać akceptację Inżyniera.

2.5.2. Każdy element dostarczony na budowę podlega odbiorowi pod względem:

- jakości materiałów, spoin, otworów na śruby,
- zgodności z projektem,
- zgodności z atestem wytwórni,
- jakości wykonania z uwzględnieniem dopuszczalnych tolerancji,
- jakości powłok antykorozyjnych.

Odbiór konstrukcji oraz ewentualne zalecenia co do sposobu naprawy powstałych uszkodzeń w czasie transportu potwierdza Inżynier wpisem do dziennika budowy.

#### 2.6. Ślusarka aluminiowa

Wbudować należy ślusarkę kompletnie wykończoną wraz z okuciami, uszczelkami i powłokami anodowymi.

2.6.1. Na elementy ślusarki stosować kształtowniki ze stopów aluminium PA3 wg PN-EN 755-1:2001, PN-EN 755-2:2001 i PN-EN 755-9:2004.

Połączenia elementów wykonywać jako spawane (druty do spawania PA3), nitowane lub skręcane na śruby.

Dopuszczalne błędy wykonania elementów powinny odpowiadać wymaganiom normy PN-80/M-02138.

2.6.2. Okucia wg punktu 2.3.

2.6.3. Uszczelki i przekładki powinny odpowiadać następującym wymaganiom:

- twardość Shore'a min. 35-40
- wytrzymałość na rozciąganie ok. 8,5 MPa
- odporność na temperaturę od -30 do +80°C
- palność – nie powinny rozprzestrzeniać ognia
- nasiąkliwość – nie nasiąkliwe
- trwałość min. 20 lat.

2.6.4. Powierzchnie elementów należy pokryć anodową powłoką tlenkową typu Al/An15u wg PN-80/H-97023.

## 2.7. Ślusarka stalowa

Wbudować należy ślusarkę kompletnie wykończoną wraz z okuciami, uszczelkami i powłokami antykorozyjnymi.

2.7.1. Na elementy ślusarki stosować kształtowniki stalowe ze stali St3SX wg PN-EN 10025:2002.

Połączenia elementów wykonywać jako spawane, nitowane lub skręcane na śruby.

Dopuszczalne błędy wykonania elementów powinny odpowiadać wymaganiom normy PN-80/M-02138.

2.7.2. Uszczelki i przekładki powinny odpowiadać następującym wymaganiom podanym w punkcie 2.6.3.

2.7.3. Powierzchnie elementów należy pokryć farbami ftalowymi wg punktu 2.12.4.

## **3. Sprzęt**

Do wykonania i montażu ślusarki może być użyty dowolny sprzęt.

## **4. Transport**

Każda partia wyrobów powinna zawierać wszystkie elementy przewidziane projektem lub odpowiednią normą.

Elementy do transportu należy zabezpieczyć przed uszkodzeniem.

Elementy mogą być przewożone dowolnym środkiem transportu, oraz zabezpieczone przed uszkodzeniem, przesunięciem oraz utratą stateczności.

## **5. Wykonanie robót**

5.1. Przed rozpoczęciem montażu należy sprawdzić:

- prawidłowość wykonania ościeży,
- możliwość mocowania elementów do ścian,
- jakość dostarczonych elementów do wbudowania.

5.2. Elementy powinny być osadzone zgodnie z dokumentacją techniczną lub instrukcją zaakceptowaną przez Inżyniera.

5.3. Elementy powinny być trwale zakotwione w ścianach budynku.

Zamiast kotwienia dopuszcza się osadzanie elementów za pomocą kołków rozporowych lub kołków wstrzeliwanych.

5.4. Osadzone elementy powinny być uszczelnione między ościeżem a ościeżnicą lub ścianą tak aby nie następowało przewiewanie, przemarzanie lub przecieki wody opadowej. Uszczelnienia wykonywać z elastycznej masy uszczelniającej.

5.5. Powłoki malarskie powinny być jednolite, bez widocznych poprawek, śladów pędzla, rys i odprysków i spełniać wymagania podane dla robót malarskich wg ST B.14.00.00.

## **6. Kontrola jakości**

6.1. Badanie materiałów użytych na konstrukcję należy przeprowadzić na podstawie załączonych zaświadczeń o jakości wystawionych przez producenta stwierdzających zgodność z wymaganiami dokumentacji i normami państwowymi.

6.2. Badanie gotowych elementów powinno obejmować:

- sprawdzenie wymiarów, wykończenia powierzchni, zabezpieczenia antykorozyjnego, połączeń konstrukcyjnych, prawidłowego działania części ruchomych.

Z przeprowadzonych badań należy sporządzić protokół odbioru.

### 6.3. Badanie jakości wbudowania powinno obejmować:

- sprawdzenie stanu i wyglądu elementów pod względem równości, pionowości i spoziomowania,
- sprawdzenie rozmieszczenia miejsc i sposobu mocowania,
- sprawdzenie uszczelnienia pomiędzy elementami a ościeżami,
- sprawdzenie działania części ruchomych,
- stan i wygląd wbudowanych elementów oraz ich zgodność z dokumentacją.

Roboty podlegają odbiorowi.

### 7. **Obmiar robót**

Wg A.00.00. poz. 7.1

### 8. **Odbiór robót**

Wszystkie roboty podlegają zasadom odbioru robót zanikających lub ulegających zakryciu.

Odbiór obejmuje wszystkie materiały podane w punkcie 2, oraz czynności podane w punktach 5 i 6.

### 9. **Podstawa płatności**

Wg A.00.00. poz. 9.1

### 10. **Przepisy związane.**

PN-80/M-02138.	Tolerancje kształtu i położenia. Wartości.
PN-87/B-06200	Konstrukcje stalowe budowlane. Warunki wykonania i odbioru.
PN-EN 10025:2002	Wyroby walcowane na gorąco z niestopowych stali konstrukcyjnych.
PN-91/M-69430	Elektrody stalowe otulone do spawania i napawania. Ogólne badania i wymagania.
PN-75/M-69703	Spawalnictwo. Wady złączy spawanych. Nazwy i określenia.
Pozostałe przepisy wg B.07.00.00; B.13.00.00 oraz B.15.00.00.	



## **B.11.00.00 ROBOTY MALARSKIE**

### **1. Wstęp**

#### 1.1. Przedmiot ST.

Przedmiotem niniejszej szczegółowej specyfikacji technicznej są wymagania dotyczące wykonania i odbioru robót malarskich.

#### 1.2. Zakres stosowania ST.

Szczegółowa specyfikacja techniczna jest stosowana jako dokument przetargowy i kontraktowy przy zlecaniu i realizacji robót wymienionych w pkt. 1.1.

#### 1.3. Zakres robót objętych ST.

Roboty, których dotyczy specyfikacja, obejmują wszystkie czynności umożliwiające i mające na celu wykonanie następujących robót malarskich:

- B.14.01.00 Malowanie konstrukcji stalowych,
- B.14.02.00 Malowanie tynków.

#### 1.4. Określenia podstawowe.

Określenia podane w niniejszej ST są zgodne z obowiązującymi odpowiednimi normami.

#### 1.5. Ogólne wymagania dotyczące robót.

Wykonawca robót jest odpowiedzialny za jakość ich wykonania oraz za zgodność z dokumentacją projektową, ST i poleceniami Inżyniera.

### **2. Materiały**

#### 2.1. Woda (PN-EN 1008:2004)

Do przygotowania farb stosować można każdą wodę zdatną do picia. Niedozwolone jest użycie wód ściekowych, kanalizacyjnych bagiennych oraz wód zawierających tłuszcze organiczne, oleje i muł.

#### 2.2. Mleko wapienne

Mleko wapienne powinno mieć postać cieczy o gęstości śmietany, uzyskanej przez rozcieńczenie 1 części ciasta wapiennego z 3 częściami wody, tworzącą jednolitą masę bez grudek i zanieczyszczeń.

#### 2.3. Spoiwa bezwodne

2.3.1. Pokost lniany powinien być cieczą oleistą o zabarwieniu od żółtego do ciemnobrązowego i odpowiadającą wymaganiom normy państwowej.

2.3.2. Pokost syntetyczny powinien być używany w postaci cieczy, barwy od jasnożółtej do brunatnej, będącej roztworem żywicy kalafoniowej lub innej w lotnych rozpuszczalnikach, z ewentualnym dodatkiem modyfikującym, o właściwościach technicznych zbliżonych do pokostu naturalnego, lecz o krótszym czasie schnięcia. Powinien on odpowiadać wymaganiom normy państwowej lub świadectwa dopuszczenia do stosowania w budownictwie.

#### 2.4. Rozcieńczalniki

W zależności od rodzaju farby należy stosować:

- wodę – do farb wapiennych,
- terpentynę i benzynę – do farb i emalii olejnych,
- inne rozcieńczalniki przygotowane fabrycznie dla poszczególnych rodzajów farb powinny odpowiadać normom państwowym lub mieć cechy techniczne zgodne z zaświadczeniem o jakości wydanym przez producenta oraz z zakresem ich stosowania.

#### 2.5. Farby budowlane gotowe

##### 2.5.1. Farby niezależnie od ich rodzaju powinny odpowiadać wymaganiom norm państwowych lub świadectw dopuszczenia do stosowania w budownictwie.

##### 2.5.2. Farby emulsyjne wytwarzane fabrycznie

Na tynkach można stosować farby emulsyjne na spoiwach z: polioctanu winylu, lateksu butadieno-styrenowego i innych zgodnie z zasadami podanymi w normach i świadectwach ich dopuszczenia przez ITB.

##### 2.5.3. Wyroby chlorokauczukowe

Emalia chlorokauczukowa ogólnego stosowania

- wydajność – 6–10 m<sup>2</sup>/dm<sup>3</sup>,
- max. czas schnięcia – 24 h

Farba chlorokauczukowa do gruntowania przeciwrzeczna cynkowa 70% szara metaliczna

- wydajność – 15–16 m<sup>2</sup>/dm<sup>3</sup>,
- max. czas schnięcia – 8 h

Kit szpachlowy chlorokauczukowy ogólnego stosowania – biały

- do wygładzania podkładu pod powłoki chlorokauczukowe,

Rozcieńczalnik chlorokauczukowy do wyrobów chlorokauczukowych ogólnego stosowania – biały do rozcieńczania wyrobów chlorokauczukowych,

#### 2.5.4. Wyroby epoksydowe

Gruntoszpachlówka epoksydowa bezrozpuszczalnikowa, chemooodporna

- wydajność – 6–10 m<sup>2</sup>/dm<sup>3</sup>,
- max. czas schnięcia – 24 h

Farba do gruntowania epoksydopoliamidowa dwuskładnikowa wg PN-C-81911/97

- wydajność – 4,5–5 m<sup>2</sup>/dm<sup>3</sup>
- czas schnięcia – 24 h

Emalia epoksydowa chemooodporna, biała

- wydajność – 5–6 m<sup>2</sup>/dm<sup>3</sup>,
- max. czas schnięcia – 24 h

Emalia epoksydowa, chemooodporna, szara

- wydajność – 6–8 m<sup>2</sup>/dm<sup>3</sup>
- czas schnięcia – 24 h

Lakier bitumiczno-epoksydowy

- wydajność – 1,2–1,5 m<sup>2</sup>/dm<sup>3</sup>
- czas schnięcia – 12 h

#### 2.5.5. Farby olejne i ftalowe

Farba olejna do gruntowania ogólnego stosowania wg PN-C-81901:2002

- wydajność – 6–8 m<sup>2</sup>/dm<sup>3</sup>
- czas schnięcia – 12 h

Farby olejne i ftalowe nawierzchniowe ogólnego stosowania wg PN-C-81901/2002

- wydajność – 6–10 m<sup>2</sup>/dm<sup>3</sup>

#### 2.5.6. Farby akrylowe do malowania powierzchni ocynkowanych

Wymagania dla farb:

- lepkość umowna: min. 60
- gęstość: max. 1,6 g/cm<sup>3</sup>
- zawartość substancji lotnych w% masy max. 45%
- rozrtarcie pigmentów: max. 90 m
- czas schnięcia powłoki w temp. 20°C i wilgotności względnej powietrza 65% do osiągnięcia 5 stopnia wyschnięcia – max. 2 godz.

Wymagania dla powłok:

- wygląd zewnętrzny – gładka, matowa, bez pomarszczeń i zacieków,
- grubość – 100-120 μm
- przyczepność do podłoża – 1 stopień,
- elastyczność – zgięta powłoka na sworzniu o średnicy 3 mm nie wykazuje pęknięć lub odstawania od podłoża,
- twardość względna – min. 0,1,
- odporność na uderzenia – masa 0,5 kg spadająca z wysokości 1,0 m nie powinna powodować uszkodzenia powłoki
- odporność na działanie wody – po 120 godz. zanurzenia w wodzie nie może występować spęcherzenie powłoki.

Farby powinny być pakowane zgodnie z PN-O-79601-2:1996 w bębny lekkie lub wiaderka stożkowe wg PN-EN-ISO 90-2:2002 i przechowywane w temperaturze min. +5°C.

### 2.6. Środki gruntujące

#### 2.6.1. Przy malowaniu farbami emulsyjnymi:

- powierzchni betonowych lub tynków zwykłych nie zaleca się gruntowania, o ile świadectwo dopuszczenia nowego rodzaju farby emulsyjnej nie podaje inaczej,
- na chłonnych podłożach należy stosować do gruntowania farbę emulsyjną rozcieńczoną wodą w stosunku 1:3–5 z tego samego rodzaju farby, z jakiej przewiduje się wykonanie powłoki malarskiej.

- 2.6.2. Przy malowaniu farbami olejnymi i syntetycznymi powierzchnie należy zagruntować rozcieńczonym pokostem 1:1 (pokost: benzyna lakiernicza).
- 2.6.3. Mydło szare, stosowane do gruntowania podłoża w celu zmniejszenia jego wsiąkliwości powinno być stosowane w postaci roztworu wodnego 3–5%.

### **3. Sprzęt**

Roboty można wykonać przy użyciu pędzli lub aparatów natryskowych.

### **4. Transport**

Farby pakowane wg punktu 2.5.6 należy transportować zgodnie z PN-85/0-79252 i przepisami obowiązującymi w transporcie kolejowym lub drogowym.

### **5. Wykonanie robót**

Przy malowaniu powierzchni wewnętrznych temperatura nie powinna być niższa niż +8°C. W okresie zimowym pomieszczenia należy ogrzewać.

W ciągu 2 dni pomieszczenia powinny być ogrzane do temperatury co najmniej +8°C. Po zakończeniu malowania można dopuścić do stopniowego obniżania temperatury, jednak przez 3 dni nie może spaść poniżej +1°C.

W czasie malowania niedopuszczalne jest nawietrzanie malowanych powierzchni ciepłym powietrzem od przewodów wentylacyjnych i urządzeń ogrzewczych.

Gruntowanie i dwukrotne malowanie ścian i sufitów można wykonać po:

- całkowitym ukończeniu robót instalacyjnych (z wyjątkiem montażu armatury i urządzeń sanitarnych),
- całkowitym ukończeniu robót elektrycznych,
- całkowitym ułożeniu posadzek,
- usunięciu usterek na stropach i tynkach.

#### 5.1. Przygotowanie podłoża

5.1.1. Podłoże posiadające drobne uszkodzenia powierzchni powinny być, naprawione przez wypełnienie ubytków zaprawą cementowo-wapienną. Powierzchnie powinny być oczyszczone z kurzu i brudu, wystających drutów, nacieków zaprawy itp. Odstające tynki należy odbić, a rysy poszerzyć i ponownie wypełnić zaprawą cementowo-wapienną.

5.1.2. Powierzchnie metalowe powinny być oczyszczone, odtłuszczone zgodnie z wymaganiami normy PN-ISO 8501-1:1996, dla danego typu farby podkładowej.

#### 5.2. Gruntowanie.

5.2.1. Przy malowaniu farbą wapienną wymalowania można wykonywać bez gruntowania powierzchni.

5.2.2. Przy malowaniu farbami emulsyjnymi do gruntowania stosować farbę emulsyjną tego samego rodzaju z jakiej ma być wykonana powłoka lecz rozcieńczoną wodą w stosunku 1:3–5.

5.2.3. Przy malowaniu farbami olejnymi i syntetycznymi powierzchnie gruntować pokostem.

5.2.4. Przy malowaniu farbami chlorokauczukowymi elementów stalowych stosuje się odpowiednie farby podkładowe.

5.2.5. Przy malowaniu farbami epoksydowymi powierzchnie pokrywa się gruntoszpachlówką epoksydową.

#### 5.3. Wykonywania powłok malarskich

5.3.1. Powłoki wapienne powinny równomiernie pokrywać podłoże, bez prześwitów, plam i odprysków.

5.3.2. Powłoki z farb emulsyjnych powinny być niezmywalne, przy stosowaniu środków myjących i dezynfekujących.

Powłoki powinny dawać aksamitno-matowy wygląd powierzchni.

Barwa powłok powinna być jednolita, bez smug i plam.

Powierzchnia powłok bez uszkodzeń, smug, plam i śladów pędzla.

5.3.3. Powłoki z farb i lakierów olejnych i syntetycznych powinny mieć barwę jednolitą zgodną ze wzorcem, bez smug, zacieków, uszkodzeń, zmarszczeń, pęcherzy, plam i zmiany odcienia.

Powłoki powinny mieć jednolity połysk.

Przy malowaniu wielowarstwowym należy na poszczególne warstwy stosować farby w różnych odcieniach.

### **6. Kontrola jakości**

#### 6.1. Powierzchnia do malowania.

Kontrola stanu technicznego powierzchni przygotowanej do malowania powinna obejmować:

- sprawdzenie wyglądu powierzchni,
- sprawdzenie wsiąkliwości,
- sprawdzenie wyschnięcia podłoża,
- sprawdzenie czystości,

Sprawdzenie wyglądu powierzchni pod malowanie należy wykonać przez oględziny zewnętrzne. Sprawdzenie wsiąkliwości należy wykonać przez spryskiwanie powierzchni przewidzianej pod malowanie kilku kroplami wody. Ciemniejsza plama zwilżonej powierzchni powinna nastąpić nie wcześniej niż po 3 s.

## 6.2. Roboty malarskie.

6.2.1. Badania powłok przy ich odbiorach należy przeprowadzić po zakończeniu ich wykonania:

- dla farb emulsyjnych nie wcześniej niż po 7 dniach,
- dla pozostałych nie wcześniej niż po 14 dniach.

6.2.2. Badania przeprowadza się przy temperaturze powietrza nie niższej od +5°C przy wilgotności powietrza mniejszej od 65%.

6.2.3. Badania powinny obejmować:

- sprawdzenie wyglądu zewnętrznego,
- sprawdzenie zgodności barwy ze wzorcem,
- dla farb olejnych i syntetycznych: sprawdzenie powłoki na zarysowanie i uderzenia, sprawdzenie elastyczności i twardości oraz przyczepności zgodnie z odpowiednimi normami państwowymi.

Jeśli badania dadzą wynik pozytywny, to roboty malarskie należy uznać za wykonane prawidłowo. Gdy którekolwiek z badań dało wynik ujemny, należy usunąć wykonane powłoki częściowo lub całkowicie i wykonać powtórnie.

## **7. Obmiar robót**

Wg A.00.00. poz. 7.1

## **8. Odbiór robót**

Roboty podlegają warunkom odbioru według zasad podanych poniżej.

### 8.1. Odbiór podłoża

8.1.1. Zastosowane do przygotowania podłoża materiały powinny odpowiadać wymaganiom zawartym w normach państwowych lub świadectwach dopuszczenia do stosowania w budownictwie. Podłoże, posiadające drobne uszkodzenia powinno być naprawione przez wypełnienie ubytków zaprawą cementowo-wapienną do robót tynkowych lub odpowiednią szpachlówką. Podłoże powinno być przygotowane zgodnie z wymaganiami w pkt. 5.2.1. Jeżeli odbiór podłoża odbywa się po dłuższym czasie od jego wykonania, należy podłoże przed gruntowaniem oczyścić.

### 8.2. Odbiór robót malarskich

8.2.1. Sprawdzenie wyglądu zewnętrznego powłok malarskich polegające na stwierdzeniu równomiernego rozłożenia farby, jednolitego natężenia barwy i zgodności ze wzorcem producenta, braku prześwitu i dostrzegalnych skupisk lub grudek nieroztartego pigmentu lub wypełniaczy, braku plam, smug, zacieków, pęcherzy odstających płatów powłoki, widocznych okiem śladów pędzla itp., w stopniu kwalifikującym powierzchnię malowaną do powłok o dobrej jakości wykonania.

8.2.2. Sprawdzenie odporności powłoki na wycieranie polegające na lekkim, kilkakrotnym potarciu jej powierzchni miękką, wełnianą lub bawełnianą szmatką kontrastowego koloru.

8.2.3. Sprawdzenie odporności powłoki na zarysowanie.

8.2.4. Sprawdzenie przyczepności powłoki do podłoża polegające na próbie poderwania ostrym narzędziem powłoki od podłoża.

8.2.5. Sprawdzenie odporności powłoki na zmywanie wodą polegające na zwilżaniu badanej powierzchni powłoki przez kilkakrotne potarcie moką miękką szczotką lub szmatką.

Wyniki odbiorów materiałów i robót powinny być każdorazowo wpisywane do dziennika budowy.

## **9. Podstawa płatności**

Wg A.00.00. poz. 9.1

## **10. Przepisy związane**

PN-EN 1008:2004	Woda zarobowa do betonu. Specyfikacja i pobieranie próbek.
PN-70/B-10100	Roboty tynkowe. Tynki zwykłe. Wymagania i badania przy odbiorze.
PN-62/C-81502	Szpachlówki i kity szpachlowe. Metody badań.
PN-EN 459-1:2003	Wapno budowlane.

PN-C 81911:1997	Farby epoksydowe do gruntowania odporne na czynniki chemiczne
PN-C-81901:2002	Farby olejne i alkidowe.
PN-C-81608:1998	Emalie chlorokauczukowe.
PN-C-81914:2002	Farby dyspersyjne stosowane wewnątrz.
PN-C-81911:1997	Farby epoksydowe do gruntowania odporne na czynniki chemiczne.
PN-C-81932:1997	Emalie epoksydowe chemoodporne.

## **B.12.00.00 ROBOTY IZOLACYJNE**

### **1. Wstęp**

#### 1.1. Przedmiot ST

Przedmiotem niniejszej szczegółowej specyfikacji technicznej są wymagania dotyczące wykonania i odbioru izolacji.

#### 1.2. Zakres stosowania ST

Szczegółowa specyfikacja techniczna jest stosowana jako dokument przetargowy i kontraktowy przy zlecaniu i realizacji robót wymienionych w pkt. 1.1.

#### 1.3. Zakres robót objętych ST

Roboty, których dotyczy specyfikacja, obejmują wszystkie czynności umożliwiające i mające na celu wykonanie izolacji przeciwwodnej, przeciwwilgociowej i termicznej w obiektach objętych przetargiem.

B.15.01.00 Izolacje przeciwwodne i przeciwwilgociowe

B.15.01.01 Izolacja przeciwwilgociowa fundamentów budynków i budowli.

B.15.02.00 Izolacje termiczne.

#### 1.4. Określenia podstawowe

Określenia podane w niniejszej ST są zgodne z obowiązującymi odpowiednimi normami.

#### 1.5. Ogólne wymagania dotyczące robót

Wykonawca robót jest odpowiedzialny za jakość ich wykonania oraz za zgodność z dokumentacją projektową, ST i poleceniami Inżyniera.

### **2. Materiały**

#### 2.1. Wymagania ogólne

2.1.1. Wszelkie materiały do wykonywania izolacji przeciwwilgociowych bitumicznych powinny odpowiadać wymaganiom zawartym w normach państwowych lub świadectwach ITB dopuszczających dany materiał do powszechnego stosowania w budownictwie.

2.1.2. Do papowych izolacji należy stosować papy o wkładach nie podlegających rozkładowi biologicznemu, do których zalicza się papy na tkaninie z włókien szklanych i na welonie szklanym oraz papy na włóknie.

2.1.3. Lepiki i kleje nie powinny działać destrukcyjnie na łączone materiały i powinny wykazywać dostateczną odporność w środowisku, w którym zostają użyte oraz należyłą przyczepność do sklejanym materiałów, określoną wg metod badań podanych w normach państwowych i świadectwach ITB.

2.1.4. Materiały izolacyjne powinny być pakowane, przechowywane i transportowane w sposób wskazany w normach państwowych i świadectwach ITB.

#### 2.2. Materiały do izolacji przeciwwilgociowych

##### 2.2.1. Papa asfaltowa izolacyjna

Do wykonania izolacji w przedmiotowym obiekcie należy stosować papę 1/400 na tekturze o gramaturze 400 g/m<sup>2</sup>.

##### a) Wymagania wg PN-B-27617/A1:1997

wstęga papy powinna być bez dziur i załamania, o równych krawędziach.

Powierzchnia papy nie powinna mieć widocznych plam asfaltu.

Dopuszcza się pudrowanie i piaskowanie powierzchni papy izolacyjnej.

Przy rozwijaniu rolki niedopuszczalne są uszkodzenia powstałe na skutek sklejenia się papy. Dopuszcza się naderwania na krawędziach wstęgi papy w kierunku poprzecznym nie dłuższe niż 30 mm, nie więcej niż w 3 miejscach na każde 10 m długości papy.

papa po rozerwaniu i rozwarstwieniu powinna mieć jednolite ciemnobrunatne zabarwienie.

wymiary papy w rolce

– długość: 20 m ±0,20 m

40 m ±0,40 m

60 m ±0,60 m

– szerokość: 90, 95, 100, 105, 110 cm ±1 cm

##### b) Pakowanie, przechowywanie i transport

Rolki papy powinny być pośrodku owinięte paskiem papieru szerokości co najmniej 20 cm i związane drutem i sznurkiem grubości co najmniej 0,5 mm.

Na każdej rolce papy powinna być umieszczona nalepka z podstawowymi danymi określo-

nymi w ww. normie.

Rollki papy należy przechowywać w pomieszczeniach krytych, chroniących przed zawilgoceniem i działaniem promieni słonecznych i w odległości co najmniej 120 cm od grzejników.

Rollki papy należy układać w stosy (do 1200 szt.) w pozycji stojącej, w jednej warstwie. Odległość między stosami – 80 cm.

#### 2.2.2. Lepik asfaltowy na gorąco

Wymagania wg PN-B-24625:1998.

- temperatura mięknięcia – 60–80°C
- temperatura zapłonu – 200°C
- zawartość wody – nie więcej niż 0,5%
- spływność – lepik nie powinien spływać w temperaturze 50°C w ciągu 5 godzin warstwy sklejącej dwie warstwy papy nachylonej pod kątem 45°
- zdolność klejenia – lepik nie powinien się rozdzielić przy odrywaniu pasków papy sklejo-nych ze sobą i przyklejonych do betonu w temperaturze 18°C.

#### 2.2.3. Roztwór asfaltowy do gruntowania

Wymagania wg PN-B-24620:1998

#### 2.2.4. Kit asfaltowy uszczelniający KF

Wymagania wg normy PN-75/B-30175

#### 2.2.5. Kit epoksydowy bezrozpuszczalnikowy

Wymagania wg normy BN-70/6112-24

### 2.3. Materiały do izolacji wodochronnych

Systemy izolacyjne powinny spełniać wymagania szczelności przy słupie wody o wysokości 3,0 m, oraz posiadać świadectwa dopuszczenia do stosowania i aktualne atesty.

Wymagana jakość materiałów izolacyjnych powinna być potwierdzona przez producenta przez zaświadczenie o jakości lub znakiem kontroli jakości zamieszczonym na opakowaniu lub innym równorzędnym dokumentem.

Materiały izolacyjne dostarczone na budowę bez dokumentów potwierdzających przez producenta ich jakość nie mogą być dopuszczone do stosowania.

Odbiór materiałów izolacyjnych powinien obejmować sprawdzenie zgodności z dokumentacją projektową oraz sprawdzenie właściwości technicznych tych materiałów z wystawionymi atestami wytwórcy. W przypadku zastrzeżeń co do zgodności materiału z zaświadczeniem o jakości wystawionym przez producenta powinien być on zbadany zgodnie z postanowieniami normy państwowej.

Nie dopuszcza się stosowania do robót materiałów izolacyjnych, których właściwości nie odpowiadają wymaganiom przedmiotowych norm.

Nie należy stosować również materiałów przeterminowanych (po okresie gwarancyjnym).

Materiały użyte do izolacji tuneli muszą spełniać wymagania IBDM w Warszawie.

### 2.4. Materiały do izolacji termicznych

#### 2.4.1. Styropian

Styropian odmiany G-T samogasnący. Do ocieplenia stropodachów na płyty betonowe o gęstości min. 25 kg/m<sup>3</sup>.

##### a) Wymagania

płyty styropianowe powinny posiadać barwę granulek styropianowych wstępnie spienionych,

dopuszcza się występowanie wgniotów i miejscowych uszkodzeń:

- dla płyt o grubości poniżej 30 mm – o głębokości do 4 mm
- dla płyt o grubości powyżej 30 mm – o głębokości do 5 mm.

Łączna powierzchnia wad nie może przekraczać 50 cm<sup>2</sup>, a powierzchnia największej dopuszczalnej wady 10 cm<sup>2</sup>.

wymiary:

- długość – 3000, 2000, 1500, 1000, 500 mm – dopuszczalne odchyłki ±0,5%
- szerokość – 1200, 1000, 600, 500 mm – dopuszczalne odchyłki ±1,5 mm
- grubość – 20–500 mm co 10 mm – dopuszczalne odchyłki ±0,5%.

##### b) Pakowanie.

Płyty styropianowe układa się w stosy o pojemności 0,5–3,6 m<sup>3</sup>, przy czym wysokość stosu nie powinna być wyższa niż 1,2 m. Na opakowaniu powinna być naklejona etykieta zawierająca nazwę zakładu, oznaczenie, nr partii, datę produkcji, ilość i pieczętkę pakowacza.

##### c) Przechowywanie

Płyty styropianowe należy przechowywać w opakowaniu jak w 2.5.2 z dala od źródeł ognia.

d) Transport.

Płyty styropianowe należy przewozić w opakowaniu z zachowaniem przepisów BHP i ruchu drogowego.

2.4.2. Płyta spilśniona twarda

Wymagania wg normy PN-EN 622-1 do 5:2000

2.4.3. Wełna mineralna.

W postaci płyt, filców i mat.

Wymagania:

- wilgotność wełny max. 2% suchej masy,
- płyty powinny mieć na całej powierzchni jednakową twardość oraz ściśliwość.

Płyty do ocieplania stropodachów pod bezpośrednie krycie papą powinny spełniać następujące wymagania:

- ściśliwość pod obciążeniem 4 kPa nie większa niż 6% początkowej grubości,
- wytrzymałość na rozrywanie siłą prostopadłą do powierzchni nie mniejsza niż 2 kPa,
- nasiąkliwość po 24 godz. zanurzenia w wodzie nie większa niż 40% suchej masy.

Wyroby z wełny mineralnej należy mocować do podłoża przez przyklejenie lepikiem asfaltowym na gorąco.

### 3. Sprzęt

Roboty można wykonać ręcznie lub przy użyciu dowolnego typu sprzętu.

### 4. Transport

Wg punktu 2 niniejszej specyfikacji.

### 5. Wykonanie robót

#### 5.1. Izolacje przeciwwilgociowe B.15.01.02

##### 5.1.1. Przygotowanie podkładu

- a) Podkład pod izolację powinien być trwały, nieodkształcalny i przenosić wszystkie działające nań obciążenia.
- b) Powierzchnia podkładu pod izolację powinna być równa, czysta i odpylona.

##### 5.1.2. Gruntowanie podkładu

- a) Podkład betonowy lub cementowy pod izolację z papy asfaltowej powinien być zagruntowany roztworem asfaltowym lub emulsją asfaltową.
- b) Przy gruntowaniu podkład powinien być suchy, a jego wilgotność nie powinna przekraczać 5%.
- c) Powłoki gruntujące powinny być naniesione w jednej lub dwóch warstwach, z tym że druga warstwa może być naniesiona dopiero po całkowitym wyschnięciu pierwszej.
- d) Temperatura otoczenia w czasie gruntowania podkładu powinna być nie niższa niż 5°C.

##### 5.1.3. Izolacje papowe

- a) Izolacje przeznaczone do ochrony podziemnych części obiektu przed wilgocią z gruntu powinny składać się z jednej lub dwóch warstw papy asfaltowej sklejonych lepikiem między sobą w sposób ciągły na całej powierzchni.
- b) Izolacje przeciwwilgociowe przeznaczone do ochrony warstw ocieplających przed wodą zarobową z zaprawy na niej układanej mogą być wykonane z jednej warstwy papy asfaltowej ułożonej na sucho i sklejonej wyłącznie na zakładach.
- c) Do klejenia pap asfaltowych należy stosować wyłącznie lepik asfaltowy, odpowiadający wymaganiom norm państwowych.
- d) Grubość warstwy lepiku między podkładem i pierwszą warstwą izolacji oraz między poszczególnymi warstwami izolacji powinno wynosić 1,0–1,5 mm.
- e) Szerokość zakładów papy zarówno podłużnych jak i poprzecznych w każdej warstwie powinna być nie mniejsza niż 10 cm. Zakłady arkuszy kolejnych warstw papy powinny być przesunięte względem siebie.

#### 5.2. Izolacje wodochronne budynku B.15.01.01.

Izolację budynku należy wykonywać na podstawie projektu technicznego zatwierdzonego przez Inżyniera.

- a) Izolację wykonywać sekcjami ograniczonymi dylatacjami,
- b) izolacja posadzki na gruncie: izolację układać na przygotowanym podkładzie na warstwie papy termozgrzewalnej, osłonić styropianem gr. 5,0cm i zaprawą cementową marki 5 MPa,
- c) izolację pionową ścian: smarować 2 x lepikiem asfaltowym na gorąco, obłożyć styropianem gr. 6,0cm i osłonić folią kubełkową



- d) izolację stropów układać na warstwie folii PE i osłonić warstwą zaprawy cementowej marki 5 MPa.

### 5.3. Izolacje termiczne B.16.02.00

- 5.3.1. Do wykonywania izolacji stosować materiały w stanie powietrzno-suchym.
- 5.3.2. Warstwy izolacyjne winny być układane szczególnie starannie. Płyty styropianowe należy układać na styk bez szczelin.  
Płyty winny być przycięte na miarę bez ubytków i wyszczerbień.  
Przy układaniu płyt w kilku warstwach każdą warstwę układać mijankowo. Przesunięcie styków winno wynosić minimum 3 cm.
- 5.3.3. Przy wykonywaniu ocieplenia ścian warstwowych płyty powinny być wbudowywane w czasie wznoszenia ścian. Należy wykonać 50 cm wysokości jednej warstwy ściany, zmontować płyty a następnie wykonać drugą warstwę ściany.
- 5.3.4. W czasie przerw w pracy wbudowane materiały należy chronić przed zawilgoceniem (przez nakrycie folią lub papą).

## **6. Kontrola jakości**

### 6.1. Materiały izolacyjne.

Wymagana jakość materiałów izolacyjnych powinna być potwierdzona przez producenta przez zaświadczenie o jakości lub znakiem kontroli jakości zamieszczonym na opakowaniu lub innym równorzędnym dokumentem.

Materiały izolacyjne dostarczone na budowę bez dokumentów potwierdzających przez producenta ich jakość nie mogą być dopuszczone do stosowania.

Odbiór materiałów izolacyjnych powinien obejmować sprawdzenie zgodności z dokumentacją projektową oraz sprawdzenie właściwości technicznych tych materiałów z wystawionymi atestami wytwórcy. W przypadku zastrzeżeń co do zgodności materiału z zaświadczeniem o jakości wystawionym przez producenta powinien być on zbadany zgodnie z postanowieniami normy państwowej.

Nie dopuszcza się stosowania do robót materiałów izolacyjnych, których właściwości nie odpowiadają wymaganiom przedmiotowych norm.

Nie należy stosować również materiałów przeterminowanych (po okresie gwarancyjnym).

6.2. Wyniki odbiorów materiałów i wyrobów powinny być każdorazowo wpisywane do dziennika budowy.

## **7. Obmiar robót**

Wg A.00.00. poz. 7.1

## **8. Odbiór robót**

8.1. Odbiór robót izolacyjnych powinien się odbyć przed wykonaniem tynków i innych robót wykończeniowych.

Podstawę do odbioru robót murowych powinny stanowić następujące dokumenty:

- dokumentacja techniczna,
- dziennik budowy,
- zaświadczenia o jakości materiałów i wyrobów dostarczonych na budowę,
- protokoły odbioru poszczególnych etapów robót zanikających,
- protokoły odbioru materiałów i wyrobów,
- wyniki badań laboratoryjnych, jeśli takie były zlecane przez Wykonawcę.

8.2. Roboty wg B.15.00.00 podlegają zasadom odbioru robót zanikających.

## **9. Podstawa płatności**

Wg A.00.00. poz. 9.1

## **10. Przepisy związane**

PN-69/B-10260	Izolacje bitumiczne. Wymagania i badania przy odbiorze.
PN-B-24620:1998	Lepiki, masy i roztwory asfaltowe stosowane na zimno.
PN-B-27617:1997	Papa asfaltowa na tekturze budowlanej.
PN-B-20130:1999/Az1:2001	Wyroby do izolacji cieplnej w budownictwie.
	Płyty styropianowe.
PN-75/B-30175.	Kit asfaltowy uszczelniający.

PN-EN 622-1:2000	Płyty pilśniowe. Wymagania techniczne. Wymagania ogólne.
PN-EN 622-2:2000	Płyty pilśniowe. Wymagania dla płyt twardych.
PN-EN 622-3:2000	Płyty pilśniowe. Wymagania dla płyt półtwardych.
PN-EN 622-4:2000	Płyty pilśniowe. Wymagania dla płyt porowatych.
PN-EN 622-5:2000	Płyty pilśniowe. Wymagania dla płyt formowanych na sucho.

## **B-13.00. ELEWACJE**

### **1.0. WSTĘP**

#### **1.1. Przedmiot Specyfikacji Technicznej.**

Przedmiotem **Specyfikacji Technicznej** są wymagania ogólne dotyczące wykonania i odbioru robót elewacyjnych budynku mieszkalno – usługowego w Sambrodzie na dz. nr 3173.

#### **1.2. Zakres stosowania specyfikacji technicznej**

Specyfikacja Techniczna jest stosowana jako dokument przetargowy i kontraktowy przy zleceniach i realizacji robót wymienionych w pkt.1.1.

#### **1.3. Zakres robót objętych ST**

Ustalenia zawarte w niniejszej ST dotyczą prowadzenia robót elewacyjnych budynku mieszkalnego 44-rodzinnego z garażami i obejmują kompletne wykonanie elewacji obiektu.

#### **1.4. Określenia podstawowe.**

1.4.1. Styropian – materiał do izolacji termicznej pochodzenia organicznego.

1.4.2. Tynki – warstwa ochronna wyrównawcza lub kształtująca formę architektoniczną tynkowanego elementu, nanoszona ręcznie lub mechanicznie.

### **2.0. MATERIAŁY.**

Ogólne wymagania dotyczące materiałów podano w ST „Wymagania ogólne” pkt. 2.

**2.1. Zaprawy** – użyte do wykonania tynków zewnętrznych powinny odpowiadać wymaganiom określonym w opisie technicznym pełnej technologii np. Atlas. Dryvit, STO podanej przez producenta.

**2.2. Płyty styropianowe** – powinny odpowiadać wymaganiom ustalonym w BN-91/6363-02.

### **3.0. SPRZĘT**

Ogólne wymagania dotyczące sprzętu podano w ST „Wymagania ogólne” pkt. 3.

Sprzęt użyty do wykonania elewacji w szczególności rusztowania, musi być zaakceptowany przez Inżyniera.

### **4.0. TRANSPORT**

Ogólne wymagania dotyczące transportu podano w ST „Wymagania ogólne” pkt. 4

### **5.0. WYKONANIE ROBÓT.**

Ogólne wymagania dotyczące wykonania robót podano w ST „Wymagania ogólne” pkt. 5

#### **5.1. Zgodność z dokumentacją**

Tynk zewnętrzny powinien być wykonany zgodnie z Dokumentacją Projektową uwzględniającą wymagania norm, określającą rodzaj, odmianę i kategorię tynku oraz grubość ocieplenia i rodzaj materiału izolacyjnego.

#### **5.2. Prawidłowość wykonania powierzchni**

Powierzchnie tynków powinny być tak wykonane, aby stanowiły regularne płaszczyzny pionowe lub poziome.

Krawędzie przecięcia się płaszczyzn tynkowanych powinny być prostolinijne, a kąty dwuścienne między płaszczyznami powinny być zgodne z kątami przewidzianymi w Dokumentacji projektowej. Dopuszczalne odchylenia dla tynków określa PN-70/B-10100.

#### **5.3. Faktura powierzchni**

Wykończenie powierzchni powinno odpowiadać wymaganiom określonym w Dokumentacji projektowej. Pęknięcia tynku są niedopuszczalne, a rysy i zadraśnięcia powierzchni nie wynikające z techniki wykonania, są niedopuszczalne, jeżeli ich łączna powierzchnia przekracza 3% całej powierzchni otynkowanej.

#### **5.4. Barwa tynku**

Barwa tynku powinna być jednolita, bez smug, plan oraz zgodna z ustalonym wzorcem.

#### **5.5. Przyczepność tynku do podkładu**

Wyprawa szlachetna powinna być ściśle związana z podkładem. Odstawanie od podkładu, pęcherze i odparzenia są niedopuszczalne.

#### **5.6. Docieplenie ścian wraz z wyprawą szlachetną**

(Warunki ogólne opisane w pkt. 5.1. wykonać zgodnie z technologią producenta. W szczególności należy zwrócić uwagę na właściwe z technologią przyklejenia i przymocowania płyt styropianowych, przyklejenie siatki z włókna szlachetnego do powierzchni płyt styropianowych, założenie narożników ochronnych oraz pokrycie ocieplonej powierzchni cienko powłokową wyprawą szlachetną.

#### **5.7. Stopnie betonowe**

Roboty betonowe opisano w ST 03.01. pkt. 1.3.

### **6.00. KONTROLA JAKOŚCI**

Ogólne wymagania dotyczące kontroli jakości robót podano w ST „Wymagania ogólne” pkt. 6

#### **6.1. Sprawdzenie zgodności z Dokumentacją projektową**

Sprawdzenie powinno być prowadzone przez porównanie wykonanych tynków z Dokumentacją projektową opisową i rysunkową oraz przez stwierdzenie wzajemnej zgodności za pomocą oględzin zewnętrznych i pomiaru.

#### **6.2. Sprawdzenie materiałów**

Sprawdzenie materiałów należy w czasie odbioru przeprowadzić na podstawie przedłożonych przez dostawcę zaświadczeń z kontroli jakości (atestów) materiałów.

#### **6.3. Sprawdzenie podkładów**

Sprawdzenie podkładów powinno być dokonane w trakcie odbioru międzyoperacyjnego przed nałożeniem wierzchniej warstwy dekoracyjnej.

#### **6.4. Sprawdzenie prawidłowości wykonania powierzchni tynków:**

Sprawdzenie prawidłowości wykonania powierzchni tynków i krawędzi należy przeprowadzić zgodnie z PN-70/B-10100.

#### **6.1. Sprawdzenie wykończenia powierzchni**

Sprawdzenie wykończenia powierzchni (faktury) należy przeprowadzić przez oględziny zewnętrzne.

#### **6.2. Sprawdzenie barwy**

Sprawdzenie barwy należy przeprowadzić zarówno w trakcie przygotowania zaprawy do warstwy wierzchniej przez porównanie zabarwienia próbnego zarobku z barwą wzorca jak i po zakończeniu robót – przez oględziny zewnętrzne wykonanych tynków.

#### **6.3. Sprawdzenie przyczepności tynku do podkładu**

Sprawdzenie przyczepności tynku do podkładu należy przeprowadzić przez oględziny zewnętrzne oraz opukiwanie zgiętym palcem miejsc budzących wątpliwość, a na żądanie Inżyniera – także wg PN-85/B-04500.

### **7.0. OBMIAR ROBÓT.**

Ogólne wymagania dotyczące obmiaru robót podano w ST „Wymagania ogólne” pkt. 7.1.

### **8.0. ODBIÓR ROBÓT.**

Ogólne wymagania dotyczące odbioru robót podano w ST „Wymagania ogólne” pkt. 8.

#### **8.1. Badania wg pkt. 6 należy przeprowadzić w czasie odbioru końcowego robót.**

W przypadku stwierdzenia odchyleń, Inżynier ustala zakres robót poprawkowych. Roboty poprawkowe wykonuje Wykonawca na swój koszt w terminie uzgodnionym z Inżynierem.

### **9.0. PODSTAWA PŁATNOŚCI.**

Ogólne zasady dotyczące płatności za wykonanie roboty podano w ST „Wymagania ogólne” pkt. 9.1.

### **9.1. Cena wykonania robót elewacyjnych obejmuje :**

- dostawę materiałów do miejsca wbudowania
- docieplenie fragmentów ścian styropianem
- przyklejenie siatki z tworzywa do styropianu (gzymsy, fragmenty ścian)
- wykonanie wyprawy szlachetnej
- wykonanie parapetów z blachy stal. powlekanej
- wykonanie stopni zewnętrznych z betonu
- obsadzenie wycieraczki do obuwia
- wykonanie wszelkich prac pomocniczych w tym rusztowania
- usunięcie z terenu budowy pozostałości materiałów i odpadów.

### **9.2. Wykonanie robót budowlanych elewacji budynku obejmuje: ilości wg przedmiarów**

tynkowanie ścian parteru – tynk firmy „STO” lub innej firmy wybranej przez Inwestora  
ocieplenie fragmentów ścian płytkami styropianowymi grub. 12 cm+ tynk akrylowy  
tynk akrylowy  
ochrona narożników kątownikiem  
rusztowania zewnętrzne rurowe  
stopnie betonowe zewnętrzne  
opaska z płyt chodnikowych 50x50x7 cm na podsypce cementowo-piaskowej i podłożu z piasku  
grub.10 cm z korytowaniem

## **10.0. PRZEPISY ZWIĄZANE**

### **10.1. Normy**

PN-85/B-4500 Zaprawy budowlane. Badania cech fizycznych i wytrzymałościowych.  
PN-79/B-06711 Kruszywa mineralne. Piaski do zapraw budowlanych  
PN-91/B-10125 Suche mieszanki tynków szlachetnych.  
PN-88/B-32250 Woda do betonów i zapraw.

# **SPECYFIKACJE TECHNICZNE**

**C – 00.00**

**SANITARNE**

**C - 01.00. INSTALACJE WEWNĘTRZNE WOD-KAN**

**1. 0. WSTĘP**

**1.1. Przedmiot Specyfikacji Technicznej**

Przedmiotem **Specyfikacji Technicznej** są wymagania dotyczące wykonania i odbioru robót Instalacji wewnętrznych wod.-kan. budynku mieszkalno – usługowego w Sambrodzie na dz. nr 3173.

## 1.2. Zakres stosowania ST

Specyfikacja Techniczna jest stosowana jako dokument przetargowy przy zlecaniu i realizacji robót wymienionych w pkt. 1.1.

Kod robót CPV 45330000-4 Hydraulika i roboty sanitarne.

45332400-7 Roboty instalacyjne w zakresie sprzętu sanitarnego.

## 1.3. Zakres robót objętych ST

Ustalenia zawarte w niniejszej ST dotyczą prowadzenia robót instalacji wodno-kanalizacyjnej i obejmują wykonanie kompletnej instalacji wod-kan. w obiekcie wraz z niezbędnymi próbami i dezynfekcją instalacji.

Instalację wody zimnej i ciepłej w budynku wykonać z rur stalowych ocynkowanych i polipropylenowych PP. Rury PP prowadzić w posadzce w osłonach z rur karbowanych peszel i po ścianach pod tynkiem. W kuchniach, łazienkach i WC zamontować zlewozmywaki, umywalki, wanny, ustępy i podejścia do pralek. Instalacje kanalizacji wykonać z rur PVC, pod ławami fundamentowymi zabezpieczając rurami ochronnymi stalowymi. W ramach robót należy wykonać przejścia rurociągów w stropach i przez ściany oraz bruzdy w ścianach.

## 1.4. Określenia podstawowe

1.4.1. Rury – przewody instalacyjne stalowe ocynkowane, z tworzyw sztucznych.

1.4.2. Kształtki – kolanka, trójniki, złączki itp. do przewodów instalacyjnych

1.4.3. Armatura – zawory, baterie stanowiące uzbrojenie rurociągów wodociągowych

1.4.4. Urządzenia – urządzenia sanitarne, wpusty wannowe nadstropowe, wpusty piwniczne stanowiące osprzęt instalacji kanalizacyjnej.

## 1.5. Wymagania dotyczące robot

### 1.5.1. Ogólne wymagania dotyczące robót

Wykonawca jest odpowiedzialny za jakość wykonania robót oraz za ich zgodność z dokumentacją projektową, ST i poleceniami inspektora nadzoru inwestorskiego. Ogólne wymagania podano w ST „Wymagania ogólne”.

## 2.0. MATERIAŁY

- przewody instalacyjne stalowe ocynkowane wg PN-H-74200 : 1998
- łączniki z żeliwa ciągliwego wg PN-EN 10242 : 1999
- przewody z tworzyw sztucznych, ciśnieniowe z polipropylenu wg PN-C-89207 : 1997
- kształtki, złączki do przewodów instalacyjnych
- armatura – zwory, baterie stanowiące uzbrojenie rurociągów wodociągowych
- przewody PVC do kanalizacji sanitarnej wewnętrznej – PN-81/C-89203
- wpusty ściekowe piwniczne stanowiące osprzęt instalacji kanalizacyjnej
- wpusty wannowe nadstropowe
- urządzenia sanitarne – umywalki porcelanowe, miski ustępowe fajansowe z dolnoplukiem, zlewozmywaki dwukomorowe, wanny z natryskiem ręcznym

Armatura w instalacjach powinna odpowiadać warunkom pracy (ciśnienie, temperatura) danej instalacji. Przewody z tworzyw w odcinkach powinny być proste bez zgnieceń, zniekształceń oraz odpowiadać warunkom pracy.

Wewnętrzne instalacje wody należy wykonywać z rur posiadających Atesty Higieniczne Państwowego Zakładu Higieny.

## 3.0. SPRZĘT

Sprzęt odpowiadający pod względem typów i ilości wymaganiom zawartym w projekcie organizacji robót zaakceptowanym przez inspektora nadzoru inwestorskiego.

## 4.0. TRANSPORT

**Samochody skrzyniowe i inne środki transportu – odpowiadające pod względem typów i ilości wymaganiom zawartym w projekcie organizacji robót zaakceptowanym przez inspektora nadzoru inwestorskiego.**

## 5.0. WYKONANIE ROBÓT

Wymagania ogólne

Wymagania dotyczące prowadzenia Robót podano w ST A-00.00. „Wymagania ogólne”

### **5.1. Roboty przygotowawcze**

Projektowaną oś przewodów stalowych, z tworzyw sztucznych PP i PCW należy wyznaczyć na gruncie i ścianach w budynku.

### **5.2. Roboty ziemne**

Roboty ziemne wykonać zgodnie z PN/B-06050: 1999 i PN-B-10736 : 1999 ręcznie na odkład. Po ułożeniu rur wykop zasypać ręcznie warstwami grubości 20 cm i ubijać do zagęszczenia 0,95. Nadmiar ziemi usunąć z budynku.

### **5.3. Rury kanalizacyjne**

Montaż rur PCW wykonać przy użyciu pierścienia gumowego dostosowanego do średnicy rury. Bosy koniec rury, sfazowany pod kątem 15 – 20° należy wsunąć do kielicha przy użyciu pasty poślizgowej, tak aby odległość między nim a podstawą kielicha wynosiła 0,5 – 1,0 cm. Rurę należy układać ze spadkiem i na rzędnych określonych w dokumentacji projektowej. Przy przejściu poziomów kanalizacyjnych PVC pod ławami fundamentowymi stosować rury ochronne stalowe.

### **5.4. Montaż rur stalowych i armatury**

**Montaż rur stalowych ocynkowanych i armaturę montować zgodnie z opisem w dokumentacji projektowej**

## **6.0. KONTROLA JAKOŚCI ROBÓT**

Ogólne wymagania dotyczące kontroli jakości podano w ST A-00.00. „Wymagania ogólne” pkt.6

**6.1. Badania szczelności instalacji wodociągowej powinny być** wykonane przed zakryciem bruzd i kanałów, przed robotami malarskimi i wykonaniem instalacji cieplnej. Badaną instalację po zakorkowaniu otworów należy napęlić wodą wodociągową, dokładnie odpowietrzając urządzenia. Po napęlnieniu należy przeprowadzić kontrolę całej instalacji, zwracając szczególną uwagę czy połączenia przewodów i armatury są szczelne. Po stwierdzeniu szczelności należy instalację poddać próbie podwyższonego ciśnienia za pomocą urządzenia przystosowanego do wykonania prób ciśnieniowych. Instalację uważa się za szczelną, jeśli manometr w ciągu 20 min. nie wykazuje spadku ciśnienia.

**6.2. Podejścia i przyłącze kanalizacyjne z rur PCW** należy sprawdzić na szczelność w czasie swobodnego przepływu przez nie wody poprzez oględziny.

## **7.0. OBMIAR ROBÓT**

### **7.1. Ogólne zasady obmiaru Robót**

**Ogólne zasady obmiaru Robót podano w ST A-00.00. „Wymagania ogólne” pkt. 7.1.**

## **8.0. ODBIÓR ROBÓT**

Ogólne wymagania dotyczące odbioru robót podano w ST A-00.00. „Wymagania ogólne” pkt. 8. Badania wg pkt.6 należy przeprowadzić w czasie montażu, odbiorów międzyoperacyjnych i odbioru końcowego robót. W wypadku stwierdzenia odchyłań lub nieprawidłowości, inspektor nadzoru inwestorskiego ustala zakres robót poprawkowych. Roboty poprawkowe dokonuje wykonawca na swój koszt w terminie uzgodnionym z inspektorem nadzoru inwestorskiego.

## **9.0. PODSTAWA PŁATNOŚCI**

Ogólne wymagania dotyczące płatności podano w ST A-00.00. „Wymagania ogólne” pkt.9.1.

## **10.0. PRZEPISY ZWIĄZANE**

### **10.1. Normy**

PN-79/H-72244 Rury stalowe ze szwem przewodowe

PN-76/H-74392 Łączniki z żeliwa ciągliwego.

PN-81/B-10700 Instalacje wewnętrzne wodociągowe i kanalizacyjne. Wymagania i badania przy odbiorze.

PN-81/B-10700.02 Instalacje wewnętrzne, wodociągowe i kanalizacyjne. Wymagania i badania przy odbiorze. Przewody wody zimnej z polichlorku winylu i polietylenu.



**SPECYFIKACJE TECHNICZNE  
D-00.00  
ELEKTRYCZNE**

**D -01.00. INSTALACJE ELEKTRYCZNE**

**1.0. WSTĘP**

**1.1. Przedmiot Specyfikacji Technicznej.**

**Przedmiotem Specyfikacji Technicznej są wymagania dotyczące wykonania i odbioru instalacji elektrycznej w budynku mieszkalnym w Sambrodzie na dz. nr 3173.**

## **1.2. Zakres stosowania specyfikacji technicznej**

Specyfikacja Techniczna jest stosowana jako dokument przetargowy przy zleceniach i realizacji robót wymienionych w pkt. 1.1.

## **1.3. Zakres robót objętych ST.**

**Ustalenia zawarte w niniejszej ST dotyczą prowadzenia robót elektrycznych i obejmują wykonanie kompletnej instalacji elektrycznej w obiekcie.**

Kod robót CPV: 45310000-3 – roboty w zakresie instalacji elektrycznych

## **1.4. Określenia podstawowe.**

1.4.1. Trasowanie – wyznaczenie trasy przebiegu przewodów i miejsc punktów gniazd, wyłączników, opraw itp.

1.4.2. Rury instalacyjne – rury stalowe lub z tworzyw sztucznych układanych po wierzchu lub podłożu.

1.4.3. Podłoże – mur, tynk, beton, na których układane są przewody.

1.4.4. Punkt oświetleniowy – oprawa oświetleniowa jarzeniowa lub żarowa.

## **2.0. MATERIAŁY**

Ogólne wymagania dotyczące materiałów podano w ST A-00.00. „Wymagania ogólne” pkt. 2.

### **2.1. Rozdzielnie**

Rozdzielnie wykonać wg rysunków szczegółowych w dokumentacji projektowej.

### **2.2. Oprawy oświetleniowe**

Oświetlenie pomieszczeń wykonać należy oprawami zgodnie z planami dokumentacji projektowej.

### **2.3. Przewody**

Całość instalacji elektrycznej wykonać przewodami YDY i YDYp o różnym przekroju żył.

## **3.0 SPRZĘT**

Ogólne wymagania dotyczące sprzętu podano w ST A-00.00. „Wymagania ogólne” pkt. 3.

## **4.0 TRANSPORT**

Ogólne wymagania dotyczące transportu podano w ST A-00.00. „Wymagania ogólne” pkt. 4.

## **5.0 WYKONANIE ROBÓT**

Ogólne wymagania dotyczące wykonania robót podano w ST A-00.00. „Wymagania ogólne” pkt. 5.

**5.1. Trasowanie** – należy wykonać uwzględniając konstrukcję budynku oraz zapewniając bezkolizyjność z innymi instalacjami. Wskazane jest aby trasa przewodów i rur instalacyjnych przebiegała w liniach poziomych i pionowych.

**5.2. Bruzdy** – dostosować do średnicy rur, aby w przypadku układania dwóch, więcej rur odstęp między nimi wynosił nie mniej niż 5 mm.

**5.3. Wykonanie tablic** – wykonać zgodnie z rysunkami szczegółowymi dokumentacji projektowej i zamontować zgodnie z jej zaleceniami.

**5.4. Instalacja oświetlenia i gniazd wtykowych 230** – wykonać przewodami YDYp o przekroju żył 3 x 2,5; 3 x 1,5; 4 x 1,5; 5 x 1,5; 5 x 2,5 mm<sup>2</sup> oraz przewodami YDY o przekroju żył 2 x 1,5. Przewody wprowadzone do puszek powinny mieć nadmiar długości niezbędny do wykonania połączeń. Przewód neutralny powinien być nieco dłuższy od przewodów fazowych. Zagięcia i łuki w płaszczyźnie przewodu powinny być łagodne. Puszki należy osadzić na ścianach w sposób trwały i po zamontowaniu przykryć pokrywkami montażowymi.

### **5.5. Montaż osprzętu i opraw oświetleniowych**

- gniazda wtyczkowe i łączniki należy mocować do podłoża w sposób trwały
- oprawy oświetleniowe montować zgodnie z dokumentacją projektową.

## **6.0. KONTROLA JAKOŚCI**

Ogólne wymagania dotyczące kontroli jakości podano w ST A-00.00. „Wymagania ogólne” pkt. 6.

### **6.1. Próby montażowe**

Po zakończeniu robót należy przeprowadzić próby montażowe obejmujące badania i pomiary:

- pomiar rezystancji izolacji należy wykonać dla każdego obwodu oddzielnie od strony zasilania; pomiar należy dokonać induktozem 500 V lub 1000 V; rezystancja izolacji z przewodem neutralnym lub uziemiającym dla instalacji 220 V nie może być mniejsza niż 0,25 MΩ.
- pomiar rezystancji izolacji odbiorników należy wykonać induktozem 500 V i nie może być mniejszy od 1,0 MΩ.

Z prób montażowych należy sporządzić protokół.

### **6.2. Po pozytywnym zakończeniu wszystkich badań i pomiarów objętych próbami montażowymi należy załączyć instalację pod napięcie i sprawdzić czy:**

Podstawą odbioru robót izolacyjnych są badania obejmujące:

- punkty świetlne są załączone zgodnie z założonym programem
- w gniazdach wtyczkowych przewody są dokładnie dołączone do właściwych zacisków

## **7.0.OBMIAR ROBÓT**

Ogólne wymagania dotyczące obmiaru robót podano w ST A-00.00. „Wymagania ogólne” pkt. 7.1.

## **8.0. ODBIÓR ROBÓT**

Ogólne wymagania dotyczące obmiaru robót podano w ST A-00.00. „Wymagania ogólne” pkt. 8.

### **8.1. Odbiory międzyoperacyjne – powinien przeprowadzić organ nadzoru wykonawcy.**

Odbiorom tym powinny podlegać:

- osadzone konstrukcje wsporcze, oprawy oświetleniowe
- ułożone rury, listwy, korytka przed wciągnięciem przewodów
- instalacja przed załączeniem pod napięciem

### **8.2. Odbiory częściowe dotyczą robót ulegających zakryciu.**

### **8.3. Odbiór końcowy**

- Do odbioru końcowego wykonanych robót wykonawca powinien przedłożyć:
- aktualną dokumentację powykonawczą
- protokoły prób montażowych
- oświadczenie wykonawcy o zakończeniu robót i gotowości instalacji do eksploatacji

### **8.4. Komisja odbioru końcowego:**

- bada aktualność i kompletność dokumentacji powykonawczej
- bada protokoły odbiorców częściowych i sprawdza usunięcie usterek
- bada zaświadczenia o jakości materiałów i urządzeń oraz przedstawia ewentualne wnioski i uwagi
- bada i akceptuje protokoły prób montażowych
- dokonuje prób i odbioru instalacji włączonej pod napięcie
- ustala okres i warunki wstępnej eksploatacji instalacji
- spisuje protokół odbiorczy

## **9.00. PODSTAWA PŁATNOŚCI**

Ogólne zasady dotyczące płatności za wykonane roboty podano w ST A-00.00. „Wymagania ogólne” pkt. 9.1.

## **10. PRZEPISY ZWIĄZANE**

### **10.1. Normy**

PN/E-05009	Instalacje elektryczne w obiektach budowlanych
PN-88/E-08501	Urządzenia elektryczne. Tablice i znaki bezpieczeństwa
PN-91/E-05160	Rozdzielnice i sterownice niskonapięciowe
PN-61/E-01002	Przewody elektryczne. Nazwy i określenia
PN-87/E-90050	Przewody elektroenergetyczne ogólnego przeznaczenia do układania na stałe. Ogólne wymagania i badania.
PN-87/E-90060	Przewody elektroenergetyczne ogólnego przeznaczenia do układania na stałe. Przewody Płaskie.
PN-91/E-06160	Bezpieczniki topikowe niskonapięciowe
PN-88/E-88605	Przełączniki elektroenergetyczne. Izolacja elektryczna, wymagania i badania
PN-90/E-08212	Elektryczne przyrządy powszechnego użytku. Wentylatory. Wymagania i badania.
PN-84/E-02033	Oświetlenie wnętrz światłem elektrycznym



**NIERUCHOMOŚCI**

*mgr Andrzej Marciniak*

**Zgłoszenie robót budowlanych**  
**Remont budynku świetlicy wiejskiej**

1. Adres obiektu: **Przezmark,  
82-450 Stary Dzierzgoń,  
działka nr 108/3,**
2. Inwestor: **Urząd Gminy w Starym Dzierzgoniu,  
82-450 Stary Dzierzgoń,**
3. Cel opracowania: **Remont budynku świetlicy wiejskiej;**
4. Podstawa opracowania: **Zlecenie inwestora**
5. Data opracowania: **Marzec 2009 rok**
6. Dokumentację opracował:
- Kreślił: **Andrzej Mazurkiewicz**
- Projektował: **Zbigniew Wdowiak upr. nr 467/EI/86**

**Andrzej Marciniak upr. nr 1632/EI/91**

**PROJEKT ZAGOSPODAROWANIA TERENU**  
 Remont budynku świetlicy wiejskiej  
 DZ. 108/3 82-450 STARY DZIERZGON  
 SKALA 1:500

Obiekt *Przeznaczony do 1003* z *złec. 129/18*  
 Wydaje się dla celów projektowych, informacji.  
 Stan *2* nielub na dzień *20*  
 Poziom odniesienia *ETRONSZT 2011*  
 Komplet startowicy; mapa syl. - wys. i ułożony koperni

Nie wyklucza się istnienia w tym obszarze i w sąsiedztwie  
 nie wskazanych na niniejszej mapie urządzeń pod-  
 ziemiowych, które nie były zgłoszone do inwentary-  
 zacji lub o których istnieniu nie ma informacji w innych  
 dokumentach technicznych.



**LEGENDA**

- TRANZNIK
- ISTNIENIE BUDYNKOWA I UŻYTKOWA
- ISTNIENIE BUDYNKÓW ŚWIETLICY WIEJSKIEJ
- PODLEGAJĄCY REMONTOWI
- ISTNIENIE SCHODY I PODESTY 101.0
- ISTNIENIE BUDYNKÓW
- DROGA ISTNIENIĄCA
- CHODNIK ISTNIENIĄCY
- GRANICA DZIAŁKI
- GRANICA OPERACJONALNA
- ISTNIENIE WIEŚCIA DO BUDYNKU
- KURTY NA ŚMIECI
- OZNACZENIA SIECI
- URZĄDZENIA PROJEKTOWANE
- PRZEMIANOWE PRZYŁĄCZE WODOCIOROWE
- SIEĆ PRZEMIANOWA (KANAŁY I KANAŁY ŚWIATLEJ)
- URZĄDZENIA ISTNIENIĄCE 98.9
- SIEĆ WODOCIOROWA
- SIEĆ TIEPLICZNA
- SIEĆ GAZOWA

Nazwa Dopuszczenie	Projekt zagospodarowania działki nr 108/3
Branża	Urbanistyka
Inwestor	Urząd Gminy w Starym Dzierzgoniu 82-450 Stary Dzierzgon
Projektował	Andrzej Marchwiński upr. nr 1632/EI/97

POWIATOWY URZĄDEK DOKUMENTACJI GEODEZYJNEJ I KARTOGRAFICZNEJ  
 w Sztumie  
 ul. Mickiewicza 28/30  
 (określenie osnowy datowania: geodezyjnej i kartograficznej)  
 Powołana trybunał niniejszym rezygnuje z oryginału przy-  
 jętym do publikacji zasobu geodezyjnego i kartogra-  
 ficznego w dniu *2021.03.10* i zamienionym w formie  
 pod nr *623/03-221.033.1031*  
 Niniejsza mapa nie może służyć do celów projektowych.

**Marzela Ratachowiczka**  
 INSPEKTOR W Dopuszczeniu Geodeta  
 1. Dopuszczenie Geodety (Kartograficzny)  
 w Sztumie  
 ul. Mickiewicza 28/30

*J. Motława Wielka*

Zgodnie z art. 18 ustawy z dn. 17.05.1989 r.  
 – Prawo geodezyjne i kartograficzne  
 (t.j. Dz.U. 2000 r. Nr 100 poz. 1086, ze zm.)  
 rozpowszechnianie, rozprowadzanie oraz  
 reprodukcowanie w celu rozpowszechniania  
 i rozprowadzania niniejszej mapy wymaga  
 zezwolenia Starosty Sztumskiego.

# ZAWARTOŚĆ OPRACOWANIA

## **1. Część opisowa:**

- Dane ogólne;
- Opis techniczny elementów architektoniczno-konstrukcyjnych budynku podlegającego remontowi;
- Plan bezpieczeństwa i ochrony zdrowia;
- Opis projektu zagospodarowania terenu;

## **2. Część graficzna:**

- Projekt zagospodarowania terenu;
- Inwentaryzacja budynku podlegającego remontowi;
- Rysunki architektoniczno-konstrukcyjne budynku podlegającego remontowi;

## **3. Uprawnienia budowlane autorów opracowania;**

## **Zleceniodawca:**

Urząd Gminy w Starym Dzierzgoniu, 82-450 Stary Dzierzgoń.

## **Podstawa opracowania dokumentacji:**

- Zlecenie inwestora
- Wizja lokalna;

## **Cel i zakres opracowania:**

Celem jest opracowanie dokumentacji technicznej remontu świetlicy wiejskiej w Przechmarce.

## **Wymogi formalno prawne:**

Planowane przedsięwzięcie obejmuje remont istniejącego budynku świetlicy wiejskiej.

Projektowana inwestycja wykonana będzie zgodnie ze sztuką budowlaną oraz przepisami dotyczącymi:

- ochrony środowiska, przyrody, krajobrazu,
- ochrony dziedzictwa kulturowego i zabytków oraz obiektów kultury współczesnej,
- obsługi komunikacji i infrastruktury technicznej,
- ochrony interesów osób trzecich,

- **Cel przedsięwzięcia:**

**Projektowany remont świetlicy wiejskiej ma na celu umożliwienie mieszkańcom Przechmarce możliwość bardziej funkcjonalnego poruszania się w obrębie świetlicy wiejskiej, w której odbywa się m. in.:**

- organizowanie zebrań wiejskich.
- organizowanie uroczystości kulturalno – oświatowych,
- organizowanie kursów,
- organizowanie wykładów szkoleniowych dla mieszkańców wsi,
- prowadzenie działalności kulturalno – oświatowej,
- wynajmowanie sali na uroczystości;

- **Technologia**

Główna działalność statutowa budynku świetlicy jest przeznaczona na organizowanie spotkań mieszkańców wsi, organizowanie zebrań wiejskich, działalności kulturalno – oświatowej.

W świetlicy wiejskiej nie przewiduje się sprzedaży posiłków żywieniowych, napoi chłodzących i gorących, napoi alkoholowych.

Zaprojektowano pomieszczenie – kuchenne z przeznaczeniem na przechowywanie gotowych posiłków.

Dania – produkty żywieniowe przygotowane i dostarczane będą poza granicami budynku świetlicy. W związku z powyższym nie przewidziano pomieszczenia z przeznaczeniem na obróbkę wstępną (czyszczenie warzyw, skrobienie ziemniaków). W/w imprezy planowane są sporadycznie w zależności od złożonych zamówień. Nie planuje się zatrudnienia personelu.

Obsługą w/w imprez zajmować się będzie osoba wynajmująca świetlicę. Sprzątanie świetlicy planowane jest w ramach godzin społecznych.



# **OPIS TECHNICZNY DO PROJEKTU MODERNIZACJI ŚWIETLICY W PRZEZMARKU**

## **1. DANE OGÓLNE:**

### **1.1. Opis obiektu:**

Rozbudowywany budynek jest obiektem parterowym, częściowo podpiwniczonym, murowanym z cegły bez poddasza użytkowego, położony w Przewarku, gm. Stary Dzierżgoń na działce nr 108/3.

### **1.2. Dane techniczne budynku:**

- Powierzchnia zabudowy (całego budynku) - 205,43 m<sup>2</sup>;
- Kubatura (całego budynku) - 925,04 m<sup>3</sup>;

**NIE PRZEWIDUJE SIĘ PRAC MOGĄCYCH ZWIĘKSZYĆ ZARÓWNO  
POWIERZCHNIĘ ZABUDOWY JAK I KUBATURĘ ISTNIEJĄCEGO  
BUDYNKU ŚWIETLICY WIEJSKIEJ.  
UKŁAD FUNKCJONALNY ŚWIETLICY WIEJSKIEJ RÓWNIEŻ  
POZOSTAJE BEZ ZMIAN**

## **2. Rozwiązania konstrukcyjno – materiałowe**

### **2.1. Roboty ziemne:**

**Nie przewiduje się jakichkolwiek robót ziemnych. Istniejąca linia zabudowy budynku pozostaje bez zmian.**

### **2.2. Ściany :**

Przewiduje się docieplenie istniejących ścian zewnętrznych styropianem gr. 5 cm

### **2.3. Ściany wewnętrzne:**

Projektuje się remont ścianek działowych w pomieszczeniu WC na parterze budynku. Ścianki działowe wykonane z pustaków gazobetonowych gr. 12 cm (dopuszcza się wykonanie ścianek z płyt gipsowo – kartonowych ocieplonych wełną mineralną gr. 6 cm.).

### **2.4. Dach:**

Konstrukcję dachu stanowią dźwigary drewniane wykonane według rys. szczegółowego zawartego w dokumentacji.

Podparcie dla dźwigarów stanowią murłaty o wym. 14x14cm. (w miejscach osłabionych murłaty należy wzmocnić)

Kąt nachylenia połaci pozostaje bez zmian i wynosi 11,5°.

Elementy konstrukcji należy zabezpieczyć przed korozją biologiczną odpowiednimi środkami antykorozyjnymi posiadającymi atesty (np. INTOX S).

Pokrycie dachu podlega wymianie i stanowić będzie blacho dachówka w kolorze ceglastym. **Istniejący dach nie jest pokryty eternitem.**

### **2.5. Posadzki na gruncie:**

Przewiduje się usunięcie starej posadzki drewnianej oraz wykonanie nowej wg następującej technologii:

- podsypka piaskowa – 20 cm;
- podkład betonowy – 15 cm;

- 2 x papa na lepiku;
- wełna mineralna twarda 5cm;
- folia PCV;
- podkład betonowy – 4 cm zbrojony antyskurczowo;
- parkiet lub terakota

Współczynnik przenikania ciepła przez przegrodę wynosi

$U = 0,29 \text{ W/m}^2\text{K}$  - ściana zewnętrzna

$U = 0,34 \text{ W/m}^2\text{K}$  - posadzka na gruncie

$U = 0,20 \text{ W/m}^2\text{K}$  - stropo dach

## **2.6. Stolarka zewnętrzna:**

Przewiduje się kompleksową wymianę stolarki okiennej.

Wszystkie okna PCV zamawiane indywidualnie. Mocowanie okien do ściany przy pomocy kotew metalowych, ocynkowanych z bednarki 3 x 60 mm, (6 szt. na 1 okno), okna uszczelnione pianką poliuretanową w warstwie ocieplenia i w murze. Okna wykończone fabrycznie.

Drzwi zewnętrzne podwójne, drewniane.

## **2.7. Izolacje cieplne, akustyczne, przeciwwilgociowe:**

Ściany zewnętrzne nadziemia – styropian M – 15 gr. 5 cm, /jedna warstwa 5 cm, styropian frezowany ocieplone metodą lekką.

Podłoga WC izolowana folią PCV 0,3 mm z wywinięciem na ściany.

## **2.8. Rury spustowe, rynny, obróbki na dach:**

Rury spustowe i rynny z blachy ocynkowanej gr. 0,5 mm. Średnica rur spustowych 10 cm, rynien 15 cm.

## **2.9. Tynki wewnętrzne z malowaniem:**

Na ścianach nośnych i działowych części dobudowanej tynk cementowo – wapienny III kat. Malowanie tynków cem.-wap. 2 x farbą emulsyjną.

Stare tynki należy zbić, a słabe miejsca na ścianie wzmocnić (szpryc cementowy).

### **2.10. Okładziny ścian wewnętrznych i stropów:**

W zależności od przeznaczenia pomieszczenia ściany wewnętrzne malowane lub wykończone glazurą. Projektuje się wykonanie podwieszanych sufitów z płyt gipsowo – kartonowych we wszystkich pomieszczeniach (w pomieszczeniach mokrych zastosować płyty GK wodoodporne). Do malowania ścian wykorzystać farby emulsyjne i olejne.

### **2.11. Stolarka wewnętrzna:**

Drzwi drewniane w ościeżnicach drewnianych, skrzydła pełne, (skrzydła w łazience wyposażone w dolne nawiewy powietrza).

Stolarka drzwiowa podlega wymianie wraz z futrynami.

### **2.12. Elewacje z obróbkami i cokołami:**

Na całej wysokości części dobudowanej budynku tynk nakrapiany – baranek z terrazytu w kolorze jasnym,

Opracował:

Andrzej Marciniak

upr. nr 1632/EI/91

**INFORMACJE DO OPRACOWANIA PRZEZ KIEROWNIKA BUDOWY  
PLANU BEZPIECZEŃSTWA I OCHRONY ZDROWIA REMONTU  
BUDYNKU ŚWIETLICY WIEJSKIEJ  
W MIEJSCOWOŚCI PRZEZMARK.**

**1. ZAKRES ROBÓT**

Remont budynku świetlicy:

- remont schodów do piwnicy,
- wykonanie posadzek na parterze budynku,
- montaż stolarki okiennej i drzwiowej,
- remont konstrukcji dachowej wraz z pokryciem
- prace wykończeniowe (opierzenia, rynny, ocieplenia i.t.p.)

**2. ELEMENTY ZAGOSPODAROWANIA TERENU DZIAŁKI MOGĄCE STWARZAĆ ZAGROŻENIE BEZPIECZEŃSTWA I ZDROWIA LUDZI.**

Na terenie działki nie występują elementy mogące stwarzać zagrożenie bezpieczeństwa i zdrowia ludzi.

**3. PRZEWIDYWANE ZAGROŻENIA WYSTĘPUJĄCE PODCZAS REALIZACJI ROBÓT BUDOWLANYCH.**

**A. ROBOTY BETONOWE I ŻELBETOWE**

Maszyny i stoły warsztatowe wykorzystywane podczas robót betonowych i żelbetowych powinny znajdować się w warsztatach zaplecza lub na terenie budowy pod wiatami. Do zabezpieczeń stosowanych przy tych robotach należą: rusztowania, deskowania, stemplowania.

Najczęściej występujące zagrożenia to:

- zaprószenie oczu,
- porażenia prądem elektrycznym,
- zagrożenia powodowane przycinaniem prętów zbrojeniowych,
- zagrożenia powodowane uszkodzeniem szalunków,
- przysypanie materiałami sypkimi.

## B. ROBOTY MONTAŻOWE KONSTRUKCJI STALOWEJ

Roboty montażowe będą wykonywane ręcznie oraz przy użyciu dźwigu.

Najczęściej występujące zagrożenia to:

- upadki pracowników z wysokości,
- uderzenia przez spadające materiały, narzędzia i.t.p. (brak wygrodzenia stref niebezpiecznych i nie oznakowanie miejsc niebezpiecznych w rejonie pracy dźwigów.

## C. ROBOTY DEKARSKIE I POKRYWCZE

Roboty dekarские będą wykonywane ręcznie.

Główne zagrożenia w trakcie robót wynikają z:

- wykonywania prac na wysokościach,
- wykonywania części robót na skraju dachu (obróbki blacharskie),
- poruszania się po powierzchniach stromych o nachyleniu dochodzącym do 28°
- używania materiałów z ostrymi i wystającymi krawędziami,
- używania prostych, często prymitywnych urządzeń transportowych do podawania materiałów na dach,
- stosowania materiałów szkodliwych i gorących,
- wydzielania się szkodliwych substancji chemicznych podczas ogrzewania mas bitumicznych.

## D. ROBOTY WYKOŃCZENIOWE.

Prace wykończeniowe na wysokości mogą być prowadzone z rusztowań lub drabin rozstawnych. Nie wolno pracować na prowizorycznych pomostach wykonanych z desek opartych na przypadkowych elementach wyposażenia budynku. Wykonywanie robót z użyciem drabin rozstawnych jest dozwolone do wysokości 4 m od podłogi. Drabiny te należy zabezpieczyć przed poślizgnięciem i rozsunięciem się.

Główne źródła zagrożeń przy tych pracach są:

- stosowanie szkodliwych substancji chemicznych,
- stosowanie substancji mogących powodować alergie,
- wykonywanie prac na wysokości,
- posługiwanie się elektronarzędziami i urządzeniami pod ciśnieniem,
- niebezpieczeństwo pożaru.

#### **4. INSTRUKTAŻ PRACOWNIKÓW PRZED PRZYSTĄPIENIEM DO REALIZACJI ROBÓT SZCZEGÓLNIE NIEBEZPIECZNYCH.**

- okresowe szkolenia z zakresu przepisów BHP,
- szkolenie wstępne z zakresu BHP,
- szkolenie na stanowisku pracy przed przystąpieniem do robót zgodnie z;
  - a) Rozporządzeniem Ministra Infrastruktury z dnia 6 lutego 2003 roku w sprawie bezpieczeństwa i higieny pracy podczas wykonywania robót budowlanych (Dz.U. 2003, Nr 47, poz. 401),
  - b) Rozporządzenie Ministra Pracy i Polityki Socjalnej z dnia 26 września 1997 roku w sprawie ogólnych przepisów bezpieczeństwa i higieny pracy (Dz.U. Nr 129, poz. 844 ze zm.),
  - c) Rozporządzenie Ministra Pracy i Polityki Socjalnej z dnia 28 maja 1996 roku w sprawie rodzajów prac, które powinny być wykonywane co najmniej przez dwie osoby (Dz.U. nr 62, poz. 288).

#### **4. ŚRODKI TECHNICZNE I ORGANIZACYJNE ZAPOBIEGAJĄCE NIEBEZPIECZEŃSTWOM WYNIKAJĄCYM Z WYKONYWANIA ROBÓT BUDOWLANYCH.**

- a) środki techniczne i organizacyjne zapobiegające niebezpieczeństwom;
  - szkolenia BHP,
  - środki ochrony indywidualnej,
  - stały nadzór nad wykonywanymi robotami,
  - oznakowanie placu budowy,
- b) zasady postępowania w przypadku wystąpienia zagrożenia;
  - przerwania pracy,
  - udzielenie pierwszej pomocy jeśli zachodzi potrzeba,
  - powiadomienie kierownika budowy,
  - wezwanie pogotowia ratunkowego,
  - wezwanie Powiatowego Inspektora Nadzoru Budowlanego oraz Powiatowego Inspektora Pracy.
- c) środki ochrony indywidualnej;
  - rękawice robocze,
  - odzież robocza,
  - buty robocze,

- kaski ochronne,
  - okulary ochronne (podczas pracy z elektronarzędziami),
  - kamizelki odblaskowe (podczas pracy w pasie drogowym),
  - maski przeciwpyłowe (podczas pracy przy robotach pyłących),
  - uprząż (szelki) bezpieczeństwa (podczas pracy na wysokości).
- d) zasady nadzoru nad robotami szczególnie niebezpiecznymi;
- roboty wykonywane pod nadzorem bezpośredniego przełożonego,
  - roboty wykonywane pod nadzorem kierownika budowy lub kierownika robót.

OPRACOWAŁ:

Andrzej Marciniak

upr. nr 1632/EI/91



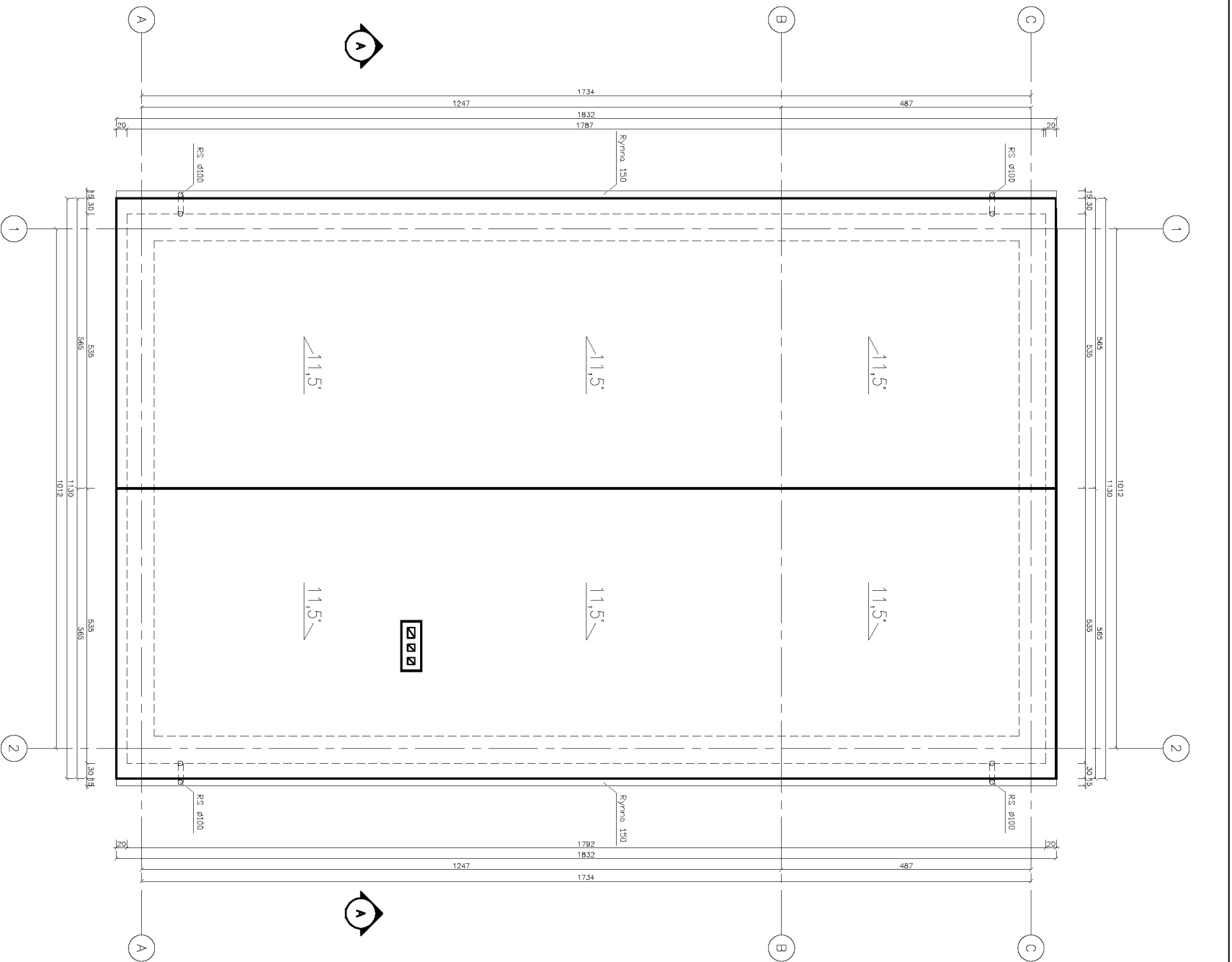

## A. M. NIERUCHOMOŚCI

Dane obiektu	Remont ewaluacji więzieli , dz nr 108/3, 82-450 Stary Dzierzgoni	Brandza Architektura
Inwestor	Urząd Gminy w Starym Dzierzgoniu , 82-450 Stary Dzierzgoni	Data Marzec 2009
Kreślił	Andrzej Mazurkewicz	Skala: 1:100
Projektował	Andrzej Marchwicki upr. nr 1632/ EI/01	Nr. rysunku
Tytuł rysunku	WIDOK DACHU	

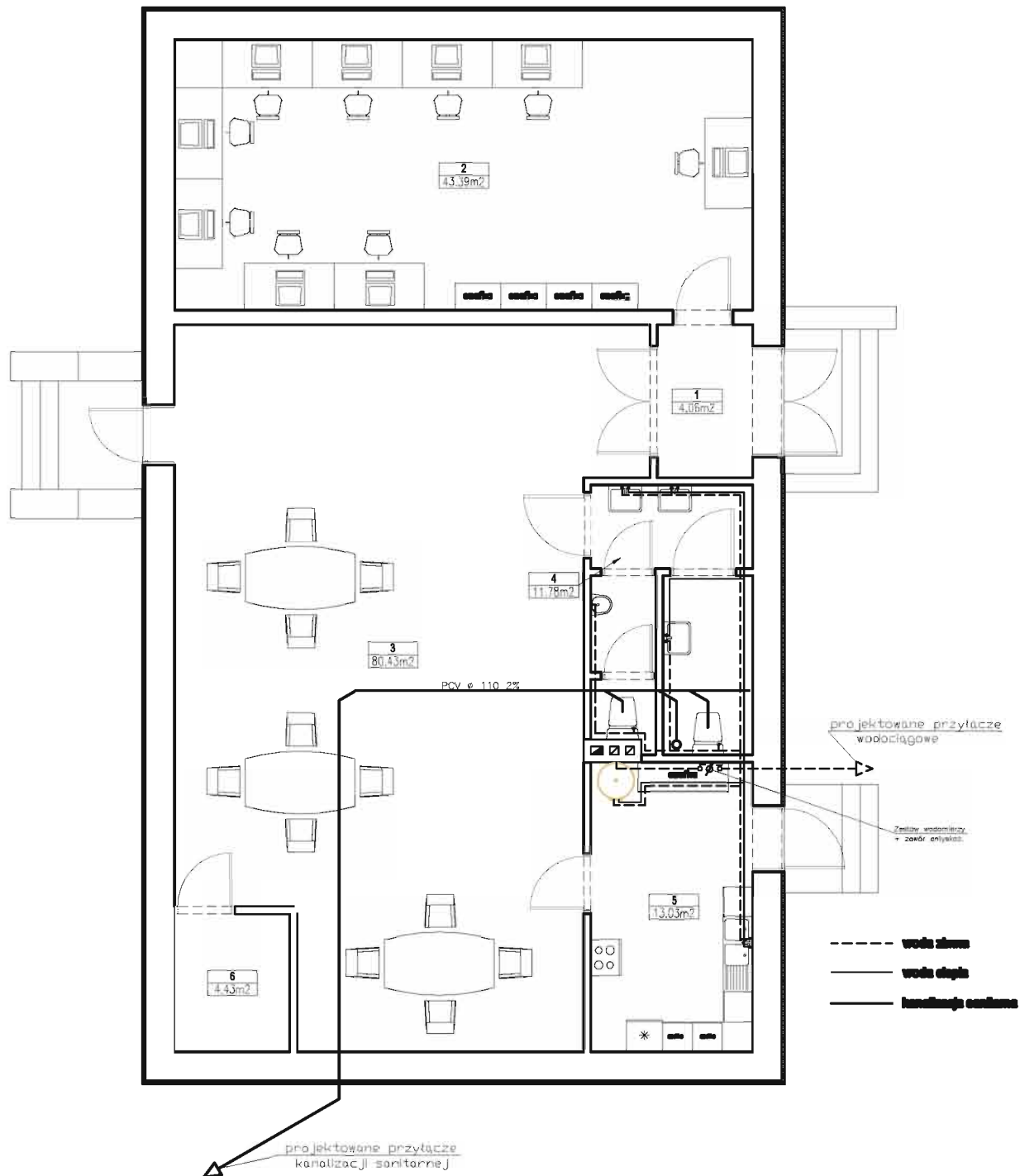

**Tabela zestawienia powierzchni**

Numer	Nazwa	Mat. podłogi	Powierzchnia	Obwód
1	Wiatrołap	parkiet	4.06m <sup>2</sup>	8.28 m
2	Sala komputerowa	parkiet	43.39m <sup>2</sup>	28.28 m
3	Świetlica	parkiet	80.43m <sup>2</sup>	40.06 m
4	WC	pos. ceramiczna	11.78m <sup>2</sup>	14.40 m
5	Zaplecze gastronomiczne	pos. ceramiczna	13.03m <sup>2</sup>	15.05 m
6	Klatka schodowa	parkiet	4.43m <sup>2</sup>	8.46 m
			157.13m <sup>2</sup>	

## A. M. NIERUCHOMOŚCI

Dane obiektu	Remont świetlicy wiejskiej, dz. nr 108/5, 82-450 Stary Działoszyce	Branta Serikarna
Inwestor	Urząd Gminy w Starym Działoszycach, 82-450 Stary Działoszyce	Data Miarzec 2009
Kreślił	Andrzej Mazurkiewicz	Skala: 1:100
Projektował	Andrzej Marciniak upr. nr 1632/ EB01	Nr. rysunku
Tytuł rysunku	RZUT PRZYZIEMIA WEW. INSTALACJE WOD-KAN	

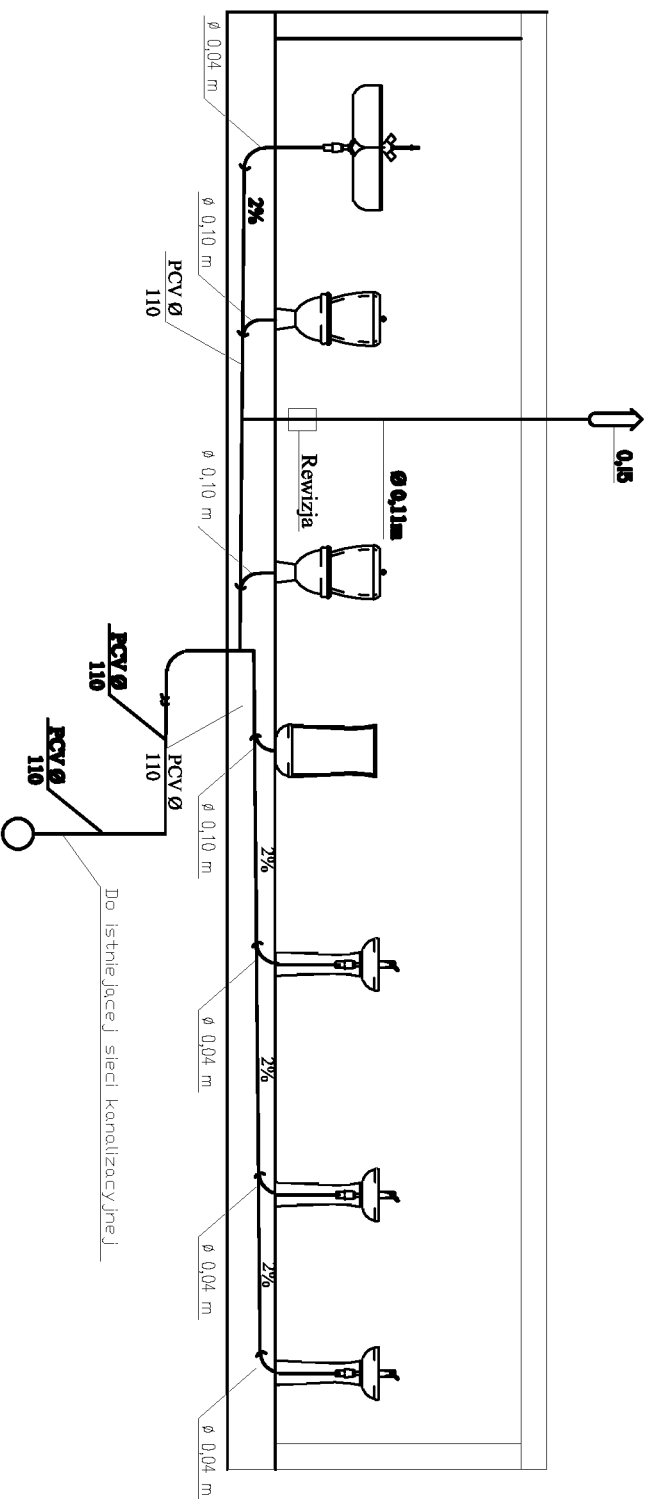

## A. M. NIERUCHOMOŚCI

Dane obiektu	Remont świetlicy wiejskiej, dz. nr 109/3, 82-450 Stary Dzierzgoni	Bratka Santarna
Inwestor	Urząd Gminy w Starym Dzierzgoniu, 82-450 Stary Dzierzgoni	Data Marzec 2009
Kreślił	Andrzej Mazurkewicz	Skala:
Projektował	Andrzej Mańdziak upr. nr 1632/ EI/91	Nr. rysunku
Tytuł rysunku	WEW. INSTALACJE WOD-KAN ROZWIĄZANIE	